

COMMUNE DE BIEVRE
ARRONDISSEMENT DE DINANT
PROVINCE DE NAMUR

RAPPORT

accompagnant le budget de l'exercice 2006
en application de l'article 96 de la loi communale

I. SYNTHÈSE DU PROJET DE BUDGET

A. BUDGET ORDINAIRE

Le budget ordinaire de l'exercice propre se présente comme suit :

- recettes	4.612.371,82 €
- dépenses	4.542.664,32 €
soit un boni de 69.707,50 €.	

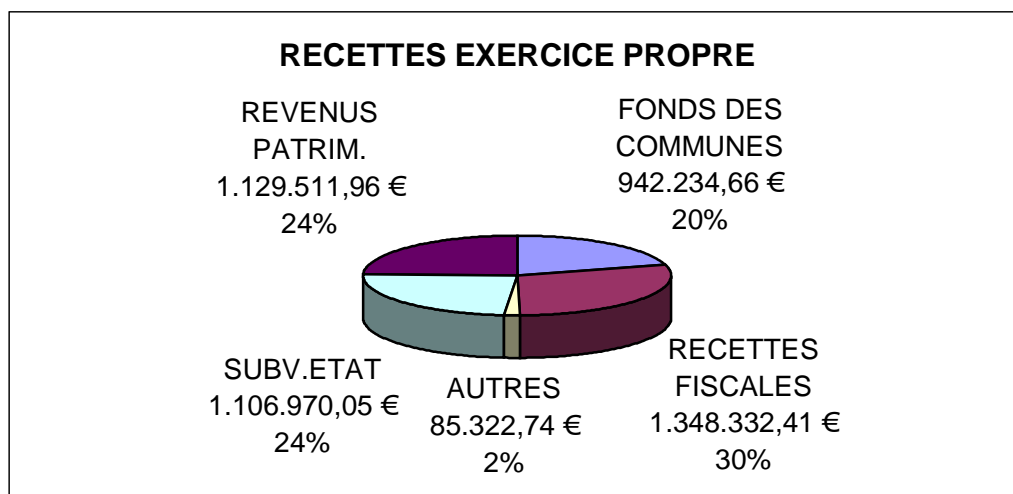
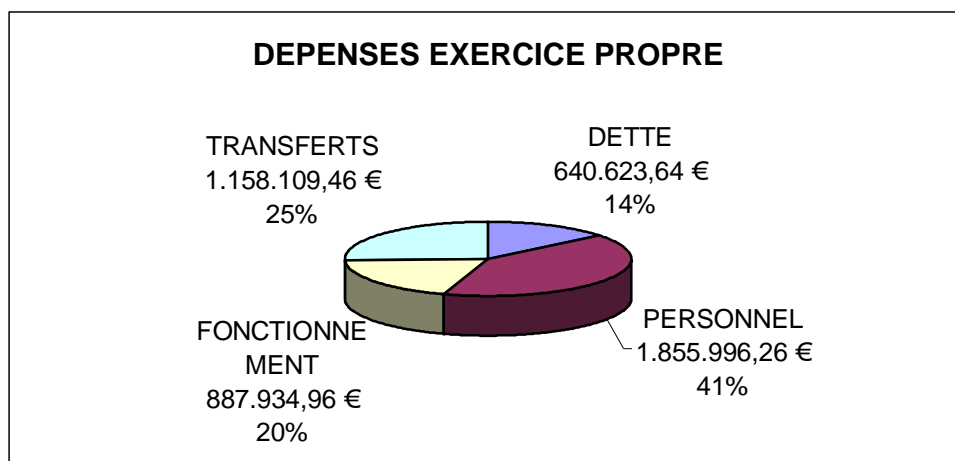

Pour l'exercice 2006, le boni présumé des exercices antérieurs résultant de la dernière modification budgétaire de l'exercice 2005 est de 590,36 €.

Aucun prélèvement du service ordinaire n'est prévu pour alimenter le fonds de réserve extraordinaire.

Le budget global se solde comme suit :

- recettes :	4.612.962,18 €
- dépenses :	4.552.944,32 €
- boni général :	60.017,86 €

B. BUDGET EXTRAORDINAIRE

Le Collège Echevinal a axé le budget extraordinaire de l'exercice propre sur les points suivants :

Administration

Achat matériel informatique 4.000,00 €

Patrimoine

Subvention pour cuisine salle Graide-Station 10.000,00 €
Première convention PCDR 250.000,00€

Voirie

Travaux entretien de voirie 200.000,00 €
Achat de matériel 15.000,00 €
Acquisition camionnette 30.000,00 €
Projet "Cœur des villages" 208.000,00 €
Trx d'aménag. rue des Wez à Bièvre (Plan triennal) 541.100,00 €
Trx de réf. chem. GC 194 Gros-Fays/Alle 360.000,00 €
Réf. chem. agricoles Baiwez à Bièvre et rue de Gedinne à Graide 275.000,00 €
Trx égouttage et distr. eau lotiss. Oizy 25.000,00 €
Réf. Chem. GC 210 à Naomé (plan Mercure) 173.000,00 €
Travaux éclairage public 5.000,00 €

Agriculture – Forêts

Travaux voiries forestières 100.000,00 €

Enseignement

Trx revêtement cour récréation école Maternelle de Bièvre 46.000,00 €
Renouvel. menuiseries extérieures école maternelle de Bièvre 32.000,00 €
Achat de mobilier 15.000,00 €
Achat de matériel 500,00 €

Education, sports et arts

Achat de matériel pour bibliothèque 260,00 €
Subvention pour trx éclairage foot.Graide 20.000,00 €
Mise en sécurité aires de jeux 5.000,00 €
Achat de matériel salle Graide-Station 350,00 €

Culte

Subv. F.E. Graide (chauffage, salle de bain) 9.500,00 €
Subv. F.E. Cornimont (porte église) 2.500,00 €

Mode de financement

Boni exercices antérieurs

Boni exercices antérieurs
Subvention 200.000,00 € et boni ex. antérieurs

Emprunt
Boni exercices antérieurs
Boni exercices antérieurs
Emprunt
Subv. 341.079,60 € et emprunt 200.020,40 €
Subv. 210.494,00 € et emprunt 149.506,00 €
Subv. 165.000,00 € et emprunt 110.000,00 €
Emprunt
Subv. 138.400,00 € et emprunt 34.600,00 €
Boni exercices antérieurs

Subv. 6.971,63 € et emprunt 93.028,37 €

Boni exercices antérieurs
Boni exercices antérieurs
Boni exercices antérieurs
Boni exercices antérieurs

Boni exercices antérieurs
Boni exercices antérieurs
Boni exercices antérieurs
Boni exercices antérieurs
Boni exercices antérieurs

Subv. F.E. Petit-Fays (brûleur) 2.500,00 €
 Trx de rénov. des bât. du culte 232.960,00 €

Mode de financement

Boni exercices antérieurs
 Emprunt 208.033,18 € et boni ex. antérieurs

Sécurité et assistance sociale

Création d'une maison des enfants 100.000,00 €

Emprunt

Distribution d'eau

Travaux distribution d'eau 100.000,00 €
 Achat de matériel 2.400,00 €
 Forage puits Graide-Station 11.000,00 €
 Trx de protection des captages d'eau 20.000,00 €

Emprunt
 Boni exercices antérieurs
 Subvention
 Subvention

Egouttage

Trx égouttage rue d'Houdremont 182.800,00 €
 Trx égouttage rue du Point d'Arrêt 48.400,00 €
 Trx égouttage rue de Baillamont à Graide-Station 75.625,00 €
 Libération de participation SPGE (trx d'égouttage rue d'Houdremont 1^e phase) 1.258,00 €

Subvention 80.000,00 €, emprunt 102.800,00 €
 Subvention 40.000,00 € et boni ex. antérieurs
 Subvention 62.500,00 € et boni ex. antérieurs
 Boni exercices antérieurs

Logement

Participation dans les trx de rénovation de la maison de Petit-Fays 7.000,00 €
 Participation Ardenne et Lesse 247,89 €

Boni exercices antérieurs
 Boni exercices antérieurs

Le budget extraordinaire se clôture en équilibre à 3.111.577,87 €. Les subventions escomptées s'élèvent à 1.275.445,23 €, les emprunts à contracter atteignent 1.505.987,95 €. Aucun prélèvement sur le fonds de réserve n'est prévu, étant donné que le disponible est de 1.195,03.

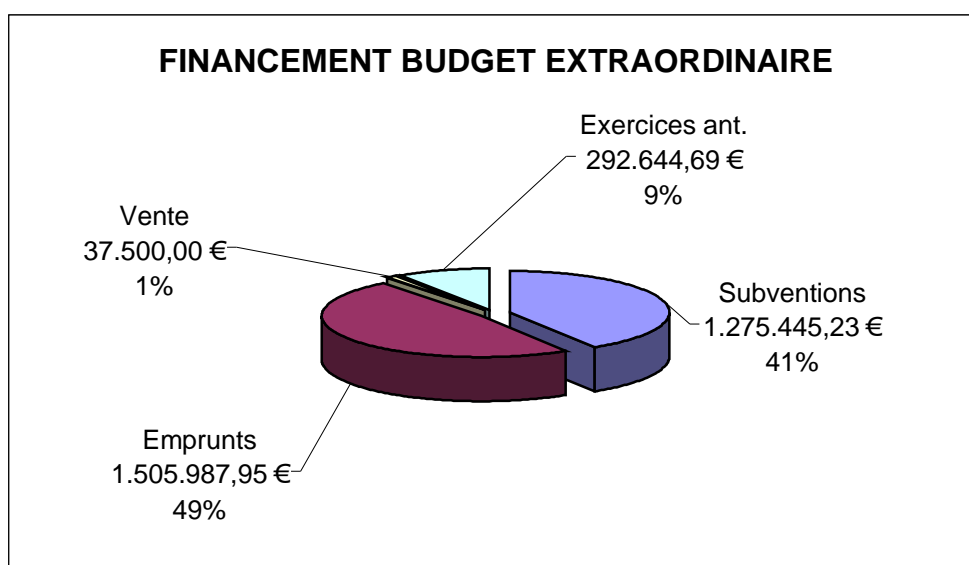

II. NOTE SUR LA POLITIQUE GENERALE ET FINANCIERE DE LA COMMUNE

A. BUDGET ORDINAIRE

L'exercice propre se présente comme suit par rapport à l'exercice précédent :

	<u>2005</u>	<u>2006</u>	
Recettes	4.548.088,08	4.612.371,82	soit + 1,41 %
Dépenses	<u>4.410.601,10</u>	<u>4.542.664,32</u>	soit + 2,99 %
RESULTAT	+ 137.486,98	+ 69.707,50	

La différence par rapport à l'exercice 2005 se justifie comme suit :

En recettes

- Prestations : - 34.042,50 € (2,49 %), dont :

Prestations administratives	+ 7.000,00 €
Locations	+ 5.314,68 €
Ventes de bois	- 50.000,00 €
Récupération repas scolaires et garderies	- 2.300,00 €
Redevance eau	+ 1.156,24 €
Fonds social de l'eau	+ 2.500,00 €
Prestations pour le service immondices	+ 5.000,00 €

- Transferts : + 101.155,04 € (3,27 %), dont :

Fonds des communes	+ 66.588,48 €
Taxes	+ 31.072,75 €
Remboursements emprunts Etat	- 57.275,78 €
Subventions personnel	+ 5.385,04 €
Subventions travaux forestiers	+ 4.527,27 €
Subventions traitements enseignants	+ 70.000,00 €
Subvention trx Résidence Saint-Hubert	- 20.650,00 €

- Dette : - 2.828,80 € (3,31 %), dont :

Dividendes Dexia	+ 3.671,20 €
Intérêts des comptes	- 6.500,00 €

En dépenses

- Personnel : + 160.117,74 € (9,44 %), dont 70.000,00 € pour le traitement du personnel enseignant

subventionné totalement par le Ministère de l'Education nationale.

- Fonctionnement : - 2.206,00 € (0,25 %), dont :

Administration	- 4.806,00 €
Patrimoine	+ 10.110,00 €
Voiries	- 1.450,00 €
Forêts	+ 19.500,00 €
Enseignement	- 2.290,00 €
Bibliothèque	+ 2.370,00 €
Culte	+ 9.500,00 €
Sécurité et assistance sociale	- 24.690,00 €
Distribution d'eau	- 25.500 €
Cimetières	+ 16.000,00 €

- Transferts : + 4.928,66 € (0,43 %), dont :

Trait. personnel recette	- 1.247,22 €
Frais de gardiennat	- 4.316,00 €
Subvention Fabriques d'église	+ 6.299,06 €
Subvention CPAS	+ 7.890,00 €
Remb. charges emprunts Résid. St Hubert	- 1.857,92 €
Cotisation ASBL Résidence St Hubert	- 10.000,00 €
Service immondices	+ 7.060,01 €

- Dette : - 30.777,18 € (4,58 %), dont :

Administration	- 5.448,55 €
Patrimoine	- 16.297,25 €
Voiries	+ 24.510,07 €
Commerce - industrie	+ 3.544,91 €
Forêts	+ 5.609,48 €
Enseignement	- 3.895,11 €
Education populaire et arts	- 5.326,18 €
Distribution d'eau	- 20.415,19 €
Egouttage	- 15.448,06 €

Evolution des prévisions de charges d'emprunts contractés par la commune.

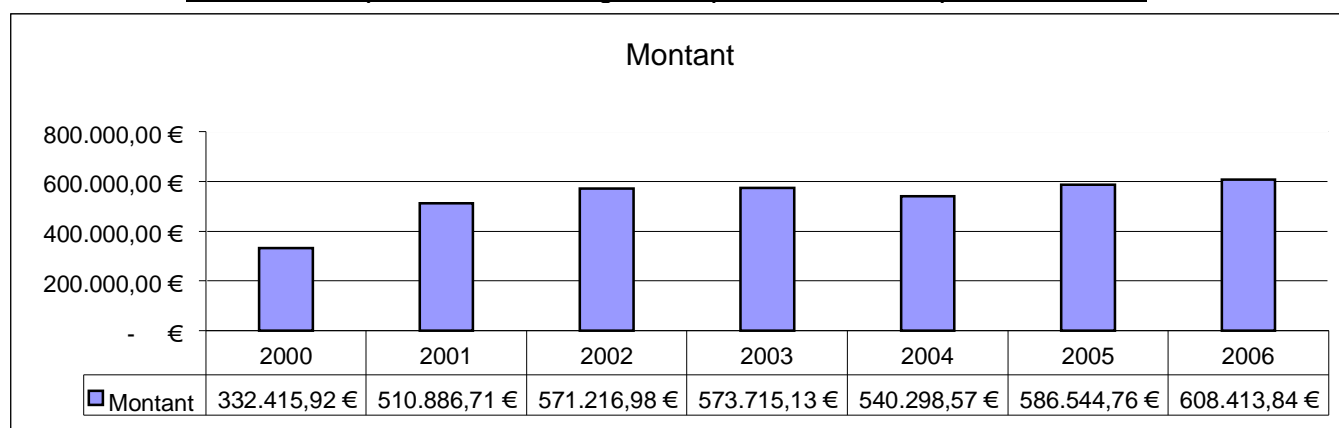

B. BUDGET EXTRAORDINAIRE

Des subventions d'un montant total de 1.275.445,23 € peuvent être escomptées pour financer une partie des travaux prévus au budget extraordinaire.

Des emprunts pour un total de 1.505.987,95 € sont prévus pour financer une partie des travaux extraordinaires.

Solde des emprunts contractés par la commune

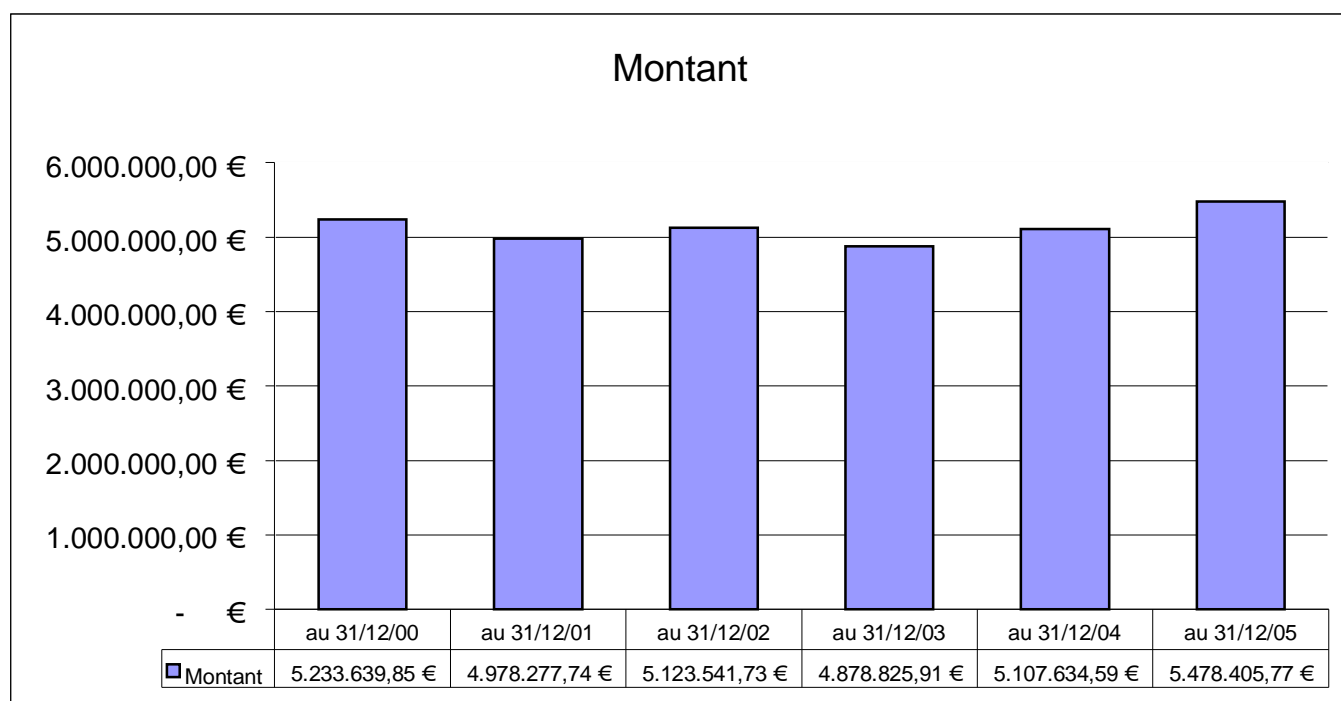

D. TRAVAUX EXTRAORDINAIRES EN 2005.

LIBELLES	MONTANT TVAC
1, Travaux en cours d'exécution	Montant d'attribution du marché
Voiries Entretien 2005	153.138,86 €
Plan triennal - Année 2004 Aménagement de sécurité aux abords de l'école de Bièvre	229.933,25 €
PISQ Création d'une aire multi-sports à Oizy (Travaux subsidiés à concurrence de 140.390,00 €)	154.250,56 €
Maçonnerie 2004 Réfection de diverses maçonneries dans l'entité	63.393,71 €
Aménagement du cœur des villages de Gros-Fays et Cornimont <i>Salle de Gros-Fays</i> Lot n° 1 Maçonnerie Lot n° 2 Charpente-toiture Lot n° 3 Menuiserie extérieure Lot n° 4 Menuiserie intérieure Lot n° 5 Carrelages Lot n° 6 Chauffage-sanitaire Lot n° 7 Electricité Lot n° 8 Peintures (Travaux subsidiés à 100 %)	268.028,39 € 44.266,95 € 30.606,52 € 45.664,78 € 33.103,26 € 40.088,09 € 23.154,60 € 7.927,57 €
Garde corps église de Naomé et CPAS	4.884,50 €
Amélioration du ruisseau dit "de Noirenfoy" Y compris avenant décidé le 07/07/05	103.467,91 €
Forêts Voirie forestière en divers lieux-dits	64.244,72 €

LIBELLES	MONTANT TVAC
2, Travaux exécutés	Montant du décompte Final
Action "Communes à bras ouverts" Amélioration de l'accès à l'église de Naomé et au CPAS	27.216,87 €
Réfection de la Rue de Jominot à Baillamont (P.T. - Travaux subsidiés à 60 %)	162.825,84 €
Réfection des chemins intérieurs de Graide (P.T. - Travaux subsidiés à 60 %)	962.821,90 €
Travaux de réhabilitation d'un site pollué à Oizy (Les Woyets)	16.316,46 €
Travaux de mise en conformité "Incendie" des installations de l'ES Naomé	8.263,94 €

LIBELLES	MONTANT TVAC
3, Travaux décidés en 2005	Montant de l'estimation
Aménagement du cœur des villages de Gros-Fays et Cornimont Aménagements urbains	500.451,34 €
Réfection du chemin de GC 194 Gros-Fays/Alle - P.T. 2004 (subsidés : 60 % et 100 % pour égouttage soit 210.494€)	318.120,00 €
Aménagement de convivialité Rue des Wez à Bièvre - P.T. 2004	541.100,00 €
Egouttage Rue d'Houdrémont - P.T. 2005	176.950,00 €
Egouttage Rue du Point d'Arrêt - P.T. 2005	48.400,00 €
Egouttage à Gros-Fays - P.T. 2005 (intégré dans le dossier cœur de village)	418.000,00 €
Chemins agricoles Rue des Baiwez et Rue de Gedinne	249.260,00 €

E. ENSEIGNEMENT

Les listes d'inscription pour l'année scolaire 2005-2006 comprennent :

Ecole primaire : 162 élèves inscrits au 1^{er} octobre 2005 , soit :

35 pour l'implantation de Graide-Station

50 pour l'implantation de Bièvre-Centre

46 pour l'implantation de Graide-Village

13 pour l'implantation de Oizy

18 pour l'implantation de Petit-Fays

Ecole maternelle : 105 élèves inscrits au 1^{er} octobre 2005, soit :

17 pour l'implantation de Graide-Station

37 pour l'implantation de Bièvre-Centre

26 pour l'implantation de Graide-Village

13 pour l'implantation de Oizy

12 pour l'implantation de Petit-Fays

F. LISTES ELECTORALES

La liste des électeurs clôturée au 1^{er} avril 2004 comprend 2.333 électeurs.

G. CULTE

Les comptes des Fabriques d'Eglise pour l'exercice 2004 ont été arrêtés.

La part communale pour l'exercice 2004 s'élevait à :

- Baillamont	6.069,48 €
- Bellefontaine	16.920,79 €
- Bièvre	25.781,59 €
- Cornimont	6.346,47 €
- Graide	24.730,78 €
- Gros-Fays	12.167,46 €
- Monceau	11.691,81 €
- Naomé	10.236,23 €
- Oizy	5.461,46 €
- Petit-Fays	13.681,92 €

TOTAL : 133.087,99 €

Subventions inscrites au budget pour l'exercice 2005 : 123.457,15 €

Subventions inscrites au budget pour l'exercice 2006 : 129.756,21 €

H. CENTRE PUBLIC D'ACTION SOCIALE

Le compte du C.P.A.S. pour l'exercice 2004, approuvé, se présente comme suit :

	Service ordinaire
Résultat budgétaire	191.120,66
Résultat comptable	116.170,53
Engagements à reporter de l'exercice	36.741,03

Part communale 2003 : 372.109,78 €

Part communale 2004 : 391.700,00 €

Part communale 2005 : 372.110,00 €

Part communale 2006 : 380.000,00 €

Rapport d'activités du CPAS en 2005

Revenus d'intégration sociale payés au 31 décembre 2005 : 15 (18 en 2004)

Personnes engagées en vertu de l'article 60 au 31 décembre 2005 : 4

Réfugiés politiques au 31 décembre 2005 : 23 isolés et 4 ménages

28.929 repas sont préparés par le C.P.A.S. : pour la livraison à domicile à Bièvre (12.430 repas), les cantines scolaires (6.899 repas) et le C.P.A.S. de Gedinne (9.600 repas).

Travail social : aides administratives, enquêtes sociales, guidances budgétaires, médiation de dettes, collaborations avec différents services sociaux (aides familiales, service de gardiennes ...), demandes d'allocations aux handicapés, demandes de pensions, service de co-voiturage, cours de soutien scolaire, psychologue, juriste, magasin de seconde main.

Nombre de réunions du Conseil : 13.

Nombre de réunions du Bureau Permanent : 8.

I. COMPTABILITE COMMUNALE

Les comptes budgétaires communaux pour les exercices 2002, 2003 et 2004 ont été arrêtés comme suit :

	2002		2003		2004	
	Service Ordinaire	Service extraordinaire	Service ordinaire	Service extraordinaire	Service ordinaire	Service Extraordinaire
Droits constatés nets (recettes)	5.148.250,75	2.157.503,20	5.213.540,92	2.197.506,16	5.327.522,34	1.910.105,37
Engagements (dépendances)	4.798.226,35	2.000.423,01	4.881.227,52	2.106.505,08	5.110.641,83	1.879.597,16
RESULTAT	+ 350.024,40	+ 157.080,19	+ 332.313,40	+ 91.001,08	+ 216.880,51	+ 30.508,21

J. HYGIENE

a) Inspection médicale scolaire.

L'inspection médicale scolaire fonctionne régulièrement.
Elle est assurée par l'équipe agréée : Centre de Santé de Beauraing.
Tous les élèves ont été examinés à leur entrée à l'école.
Il résulte des rapports du Médecin Inspecteur que la santé des enfants est satisfaisante.

b) Eaux alimentaires.

Des analyses bactériologiques et chimiques sont réalisées en cours d'année, conformément à l'arrêté du Gouvernement Wallon du 15 janvier 2004 relatif à la qualité de l'eau.

K. POLICE ET SURETE

La police fait actuellement partie de la Zone de Police Houille-Semois (avec les communes de Beauraing, Gedinne et Vresse-sur-Semois).
Les statistiques ne sont plus fournies par antenne.

La police de Bièvre a réalisé 155 enquêtes pour les changements d'adresse en 2005.

L. ECLAIRAGE PUBLIC

En 2005, le coût des consommations et de l'entretien de l'éclairage public (illuminations de Noël comprises) s'élève à 28.899,48 € (26.218,77 € en 2004)

M. DIVERS

En 2005, le Conseil communal s'est assemblé 9 fois et le Collège échevinal s'est réuni 39 fois.

N. URBANISME

Permis d'urbanisme

a) En 2005, 50 demandes de permis d'urbanisme ont été introduites.
Le Collège Echevinal a délivré 48 autorisations et a refusé 2 dossiers.

Détail des autorisations :

7	Habitations
19	Transformation d'habitations
11	Hangars, remises, garages privés, entrepôts, bâtiments agricoles, ateliers, étables, abris
6	Extension d'un hall d'exposition, d'un abri, d'un bâtiment agricole
1	Démolition de 16 chalets
1	Piscine
3	Véranda

b) L'Administration de l'Urbanisme a délivré 5 autorisations (transformation d'une ancienne cantine en maison d'habitation, abattage d'un arbre remarquable, aménagements de sécurité aux abords de l'école de

Bièvre, aménagements de convivialité à BIEVRE, renouvellement des passages inférieurs de la SNCB, implantation de deux stations-relais de télécommunication mobile)

Permis de lotir

En 2005, 3 permis de lotir ont été octroyés : 1 à Graide, 1 à Oizy et 1 à Bièvre

Certificats d'urbanisme

n°1 : 6

n°2 : 0

c) Permis d'environnement

En 2005, aucune demande de permis d'environnement n'a été introduite.

Le Collège Echevinal a délivré 4 autorisations (demandes introduites fin de l'année 2004) :

Classe 2 :	- Ferme :	2
	- Tir aux clays :	1
	- Stockage de bois et découpe de bois :	1

d) Permis unique : (= permis d'urbanisme + permis d'environnement)

En 2005, 5 demandes de permis unique ont été introduites.

Le Collège Echevinal a délivré 3 autorisations (les 2 autres dossiers sont en cours) :

- Ferme :	2
- Extension et transformation d'une station-service :	1

e) Déclarations : (concerne les établissements de classe 3)

39 déclarations ont été enregistrées durant l'année 2005 :

- Unités d'épuration individuelle	4
- Stockages de mazout	10
- Dépôts de gaz butane et/ou butane	7
- Etables de moins de 100 bovins	15
- Fabrication d'objets divers en bois	1
- Chenil	2

O. SUPERFICIE DE LA COMMUNE

La superficie de la commune est de 10.959 hectares, soit par section :

- BIEVRE	: 2.130 hectares
- GRAIDE	: 2.100 hectares
- NAOME	: 1.297 hectares
- OIZY	: 3.198 hectares
- MONCEAU	: 2.234 hectares

La superficie forestière est d'environ 6.840 hectares, soit 4.127 hectares appartenant à la Commune et 2.713 hectares appartenant au privé.

P. AGENCE LOCALE POUR L'EMPLOI

Nombre d'inscrits

Au 31 décembre 2005, 98 personnes sont inscrites à l'Agence Locale pour l'Emploi : 37 hommes et 61 femmes.

Heures prestées en 2005

32 chômeurs(ses) et 3 minimexés(es) ont presté plus de 8.430 heures au cours de l'année 2005.

Utilisateurs

Depuis sa création en août 1995, 213 personnes (particuliers, Administration communale, association non commerciale ...) ont fait appel à l'ALE

Au cours de l'année 2005, 57 utilisateurs ont eu recours aux services de notre ALE.

26 nouvelles inscriptions ont été enregistrées durant l'année 2005.

Formations

- Ø Formation CAPP Emploi en collaboration avec l'ASBL Solidarité Emploi Logement : 5 personnes ont participé à cette formation qui s'est déroulée du 15/09 au 20/12/2005
- Ø Formation permis de conduire théorique en collaboration avec l'Auto-Ecole de la Famenne : 22 personnes ont participé à cette formation qui s'est déroulée du 28/11 au 02/12/2005

Activités des travailleurs ALE :

Généralement, les travaux effectués par les hommes sont : les petites réparations, l'entretien de jardin, la coupe de bois, les tailles de haies.

Les femmes quant à elles exécutent principalement des tâches ménagères pour des A.S.B.L. ou des associations non commerciales ou des tâches administratives.

D'autres surveillent les enfants dans les différents établissements scolaires.

Q. ENTREPRISE BIEVRE-SERVICES

Nombre d'inscrits

Au 31 décembre 2005, 8 travailleuses sont engagées au sein de l'Entreprise

Heures prestées en 2005

11 travailleuses ont presté 4.756 heures au cours de l'année 2005.

Utilisateurs

Depuis sa création au 1^{er} septembre 2004, 65 personnes ont fait appel à l'Entreprise

Au cours de l'année 2005, 58 personnes ont eu recours aux services de l'entreprise Bièvre-Services.

49 nouvelles inscriptions ont été enregistrées durant l'année 2005.

Activités prestées par l'entreprise :

- Ø Au domicile de l'utilisateur : nettoyage, lavage de vitres, lessive et repassage, préparation de repas, petits travaux de couture
- Ø En dehors du domicile de l'utilisateur : livraison de courses ménagères

R. BIBLIOTHEQUE

Depuis le 1^{er} janvier 2005, la bibliothèque compte 218 lecteurs actifs (qui ont emprunté au moins une fois sur l'année 2005)

Répartition par tranche d'âge :

- Ø 0 - 5 ans : 10 inscrits
- Ø 6 - 12 ans : 46 inscrits
- Ø 13 - 18 ans : 52 inscrits
- Ø à partir de 19 ans : 103 inscrits
- Ø + 5 collectivités (1 classe maternelle de Bièvre, 1 classe maternelle de Oizy, 1 classe primaire de Petit-Fays, Résidence Saint-Hubert, 1 classe secondaire de l'Ecole des Frères de Beuraing)

Répartition géographique de ces lecteurs :

- Ø sur 218 lecteurs, 187 sont de la commune de Bièvre (près de 86 %) :
92 lecteurs habitant Bièvre-centre, 95 lecteurs habitant l'entité.
- Ø 22 lecteurs n'habitent pas la commune
- Ø 8 lecteurs sont seconds résidents dans la commune
- Ø 1 lecteur est second résident hors de la commune.

La bibliothèque a reçu un contrat-programme de la Communauté Française.

Ce contrat-programme est une étape vers la reconnaissance par la Communauté Française. Il représente un soutien de par les subventions accordées, mais en contrepartie, il faudra répondre à un tas d'exigences législatives reprises dans le contrat-programme.

Parmi celles-ci :

Le nombre de lecteurs exigé par la Communauté française doit correspondre à 10 % de la population (3139 habitants au 1^{er} mars de cette année), donc 314 lecteurs. Ce nombre atteint déjà les 7 % de la population.

Le nombre de prêts doit correspondre au nombre de la population. Il atteint actuellement les 82,6% du chiffre total.

Ces chiffres peuvent paraître en baisse par rapport au bilan de 2004. Mais, les données de l'année passée reprenaient celles de l'année 2004 plus celles du dernier trimestre 2003.

On peut considérer que les statistiques ne sont vraiment significatives qu'à partir de ce bilan annuel 2005.

Sur 10 000 documents exigés, la bibliothèque possède 5579 ouvrages. Ceux-ci sont à la disposition des lecteurs (dont 500 en réserve, doubles exemplaires ou autres ...). Reste encore au moins 600 à 700 livres à encoder. En décembre 2005, la bibliothèque a un fonds de près de 6000 ouvrages.

L'année 2005 a vu affluer beaucoup de dons de très bonne qualité de la part de particuliers ou même encore de la Région wallonne au niveau du patrimoine.

Les activités de la bibliothèque.

1. Depuis le mois de mars 2005, l'Atelier de Véronique a vu le jour. Il s'agit d'un atelier ludique autour des livres et de la lecture. Il s'adresse aux enfants des classes maternelles et primaires.

Il est assuré par une bénévole Mme Véronique Haezeleer.

20 enfants ont participé à cet atelier qui a été programmé à 11 dates différentes.

Toutes les créations ont fait l'objet d'une exposition lors de la Fureur de Lire en octobre 2005. On peut en avoir un aperçu sur les pages de la bibliothèque du site Internet de la Commune.

Les ateliers ont eu lieu dans un local mis à notre disposition par le Centre culturel.

2. Un atelier d'écriture a démarré en janvier 2005. Malgré la grande qualité des séances assurées par Mme Christine Du Bois, il n'a malheureusement rencontré que peu d'intérêt. Sans doute, les gens ont-ils peur de ce genre d'atelier ou le méconnaissent ?
3 personnes ont assisté à une dizaine de séances (atelier tous les 15 jours).
3. En février 2005, la bibliothèque a organisé une exposition de livres autour de la thématique des camps de concentration et de l'extrême-droite. (même thématique que l'exposition présentée au Centre culturel à la même période).
A noter : le principe des expositions de livres.
Des livres sont exposés durant un certain laps de temps et ensuite peuvent être empruntés. Ces livres font partie soit du fonds de la bibliothèque ou soit d'un dépôt thématique temporaire octroyé gratuitement par la Bibliothèque Principale de Namur.
4. Depuis le mois de septembre 2005, des séances de lecture ont lieu tous les mois dans le car sanitaire de l'ONE. Cette action est possible grâce à la présence d'une animatrice de la Province de Namur et du soutien de Mme Baijot (Travailleur médico-social). Une date est prévue mensuellement jusque juin 2006.
5. En septembre 2006, la bibliothèque a réalisé une exposition d'ouvrages sur la Belgique dans le cadre des 175 ans-25 ans.
6. Dans le cadre de la Fureur de Lire en octobre 2005, une exposition a été organisée à partir de toutes les réalisations d'enfants issues de l'atelier de Véronique ainsi que des textes de l'atelier d'écriture. Ceux-ci étaient en partie illustrés par les jeunes de l'Atelier de peinture-dessin Emile Schodduyn.
7. Toujours dans le cadre de la Fureur de Lire et à l'occasion du centième anniversaire du « Petit Larousse illustré », une conférence a été donnée au Centre culturel le 15 octobre 2005. Celle-ci était le fruit d'une collaboration avec le Centre culturel. Le conférencier Mr Jean Pruvost, grand collectionneur et spécialiste du sujet a mis à la disposition du Centre culturel et de la bibliothèque, une grande quantité de dictionnaires et d'encyclopédies Larousse. Les ouvrages Larousse pour les jeunes ont été exposés à la bibliothèque. (les livres ont pu être consultés mais non empruntés car ils faisaient partie d'une collection).
8. Semaine du Sénégal du 7 au 13 novembre 2005

La bibliothèque a organisé une exposition de livres : documentaires et fictions pour les adultes et les jeunes.

A cette occasion, plusieurs classes ont emprunté des livres sur le Sénégal.

De même, une séance de contes sénégalais et de l'Afrique de l'Ouest a été organisée le samedi 12 novembre 2005. Le succès de cette séance était dû en partie au public divers et nombreux (une vingtaine de personnes de tous âges) et à la qualité professionnelle des conteuses. Nous avons pu bénéficier de leurs prestations grâce à l'Assistance technique de la Province de Namur.

N.B. : La bibliothèque fait souvent appel à l'assistance technique du Service de la Culture de la province de Namur puisque chaque bibliothèque a droit à un quota d'heures d'assistance technique.

9. La bibliothèque met en valeur plusieurs concours littéraires pour jeunes et fait l'acquisition des titres sélectionnés.

✓ Prix Farniente

Prix littéraire pour adolescents. Ce sont les adolescents qui votent pour leur livre préféré parmi une sélection de 12 livres. Ils peuvent le faire via le site Internet du Prix Farniente. Une classe secondaire de l'Ecole des Frères de Beauraing fait appel à la bibliothèque pour participer à ce concours.

Beaucoup de lecteurs adolescents de la bibliothèque puisent leur lecture dans cette sélection de qualité adaptée à leur âge.

Une classe primaire de Petit-Fays fait appel à la bibliothèque pour mettre à sa disposition tous les ouvrages sélectionnés pour les concours suivants :

✓ Petite Fureur

Ce concours s'adresse aux enfants de 3 à 13 ans. 12 titres sont sélectionnés pour ce concours. Le but est de prolonger l'histoire par un dessin ou autre. Un jury de professionnels proclame les vainqueurs parmi les enfants qui ont été les plus créatifs.

✓ Prix Versele

Ce prix littéraire pour enfants est organisé par la Ligue des familles.

Il est composé des 5 catégories ou chouettes. Par catégorie, 6 titres sont sélectionnés.

10. La bibliothèque met à la disposition de Melle Martin Sabrina (employée à la Résidence Saint-Hubert) tous les ouvrages nécessaires à l'élaboration d'animations pour les temps libres des résidents.

S. CYBER ECOLE

1. Cours dispensés aux élèves des écoles communales de Bièvre

De janvier à juin 2005

- § 171 élèves sont répartis en 10 groupes pour l'informatique.

De septembre à décembre 2005

- § Cette année, 163 élèves sont répartis en 10 groupes.
- § Le problème de « surpopulation » subsiste toujours pour l'école de Graide-Station (20 élèves dans la classe de 4, 5, 6). Par contre, les autres groupes sont équitablement répartis.
- § Cette année, les élèves de 6^e primaire devraient atteindre un niveau suffisant afin d'obtenir le B2i (Brevet Informatique et Internet) qui leur sera délivré fin juin 2006.

2. Formations organisées par l'animateur pédagogue

- Ü Initiation : 20 heures, le lundi soir, du 17/01/2005 au 11/04/2005. Nombre de participants : 14.
- Ü Multi : 20 heures, le lundi soir, du 18/04/2005 au 27/06/2005. Nombre de participants : 16.
- Ü Enfants : 38 heures, le mercredi après-midi (de 14h00 à 16h00), de janvier 2004 à juin 2004. Nombre de participants : 3.
- Ü Initiation : 12 heures, le mardi matin, du 13/09/2005 au 25/10/2005. Nombre de participants : 6.
- Ü Enfants : 60 heures, le mercredi après-midi (de 14h00 à 16h00), de septembre 2005 à juin 2006. Nombre de participants : 11.

Remarque : vu le nombre réduit de participants (deux ou trois personnes inscrites) aux sessions pour adultes initialement prévues, le projet a été abandonné au profit de la création d'un club d'informatique qui ouvrira au mois de janvier 2006 (le mardi matin de 08h00 à 10h00).

3. Formations dispensées grâce à un partenariat

Ü Institut Supérieur de Promotion Sociale, Libramont

Jusqu'au mois de juin 2005, la Promotion Sociale a poursuivi la formation entamée en septembre 2004. Il s'agissait de deux groupes de 1^{ère} année répartis les mardi et jeudi soirs (de 18h00 à 21h00). Une trentaine de personnes a suivi ces cours et obtenu un certificat au terme de cette première année d'initiation à l'informatique (essentiellement les programmes d'Office et Internet).

Depuis septembre 2005, ces deux groupes ont entamé leur deuxième année de cours (aux mêmes horaires). De plus, une nouvelle session a vu le jour le lundi soir. Une quinzaine de personnes s'est inscrite et entame ainsi deux années de formation.

T. CENTRE CULTUREL

Voici, en détail, les activités organisées au Centre Culturel de Bièvre durant l'année 2005.

1. Diffusion :

- spectacles proposés en 2005 :

Janvier : « L'amour dans tous les sens » en co-production avec la Maison du Conte d'Ardenne de Charleville – Mézière.

Février : « Ravel Java » de et avec Ziré.

Mars : Enregistrement du Jeu des Dictionnaires (émission de la RTBF)

Mai : Festival de musiques traditionnelles « Musiques et Racines »

Juin : Concert du Trio Cirta dans le cadre de la Semaine du Maghreb et Fête de la Musique.

Juillet : ballade gourmande et musicale organisée en collaboration avec la Confrérie de Prajy

Septembre : « Le Testament d'Albert F. » dans le cadre de la journée Théâtres Portes Ouvertes.

Octobre : « Philippe Vauchel joue... Racines »

Novembre : « Trio Aurélia » avec Aurélie Dorzée, Tom Theuns et Stephan Pougin.

Décembre : Week-end musical : « The Moon Invaders » le samedi 17 et un concert de Noël par les élèves de l'Académie de Bertrix le dimanche 18.

- Expositions qui ont eu lieu au CCB en 2004 :

Février : « Auschwitz »

Avril : « Exposition sur le thème de la Bière » proposée par la Maison du Tourisme de l'Ardenne Namuroise.

Juin : « Karim Sitahar, le bâtisseur » dans le cadre de la quinzaine Maghred

Novembre : « Couleurs Sénégal » proposée à l'occasion de la Semaine du Sénégal organisée par la

Commune de Bièvre : artisanat, bricolages des enfants des écoles, œuvres du peintre Zulu M'Baye.

- Ecoles au théâtre:

Mai : « Le Simplomatipique » pour les enfants des classes de primaire.

Octobre : « Chat va jazzer » pour les enfants des classes de primaire.

- Ciné Club :

Grâce au subside de premier équipement reçu lors de notre reconnaissance par la Communauté Française, nous avons pu acquérir un projecteur multi – média.

La première projection de notre ciné club fut « Au-delà de Gibraltar » en présence du réalisateur Mourad Boucif, à l'occasion de la quinzaine du Maghreb en juin. Les autres projections furent :

Septembre : « Basketball diaries » projection suivie d'un débat sur les assuétudes

Octobre : « Le Gône du Chaaba » en collaboration avec la bibliothèque communale à l'occasion de la Fureur de Lire.

Novembre : « L'enfant Lion » dans le cadre de la Semaine sénégalaise.

Décembre : « L'étrange Noël de Monsieur Jack » à l'occasion des vacances de Noël.

2. Création et aide à la création :

- En ce qui concerne l'aide à la création, un nouvel atelier hebdomadaire a été ouvert en septembre 2005 :
 - atelier djembé animé par Monsieur Gaëtan Dardenne.

Etant donné le succès de l'atelier théâtre pour enfants, il a été décidé avec les animateurs du CDRR d'Houyet de le scinder en deux : une tranche de 7 à 9 ans et l'autre de 10 à 13 ans.

- Un stage pour enfants a également été proposé durant les vacances d'été :
 - Stage sur le thème du cirque organisé en collaboration avec l'Atelier de dessin E. Schodduyn.

3. Education permanente :

Dès le début de la nouvelle saison a débuté le nouveau cycle de conférences « Voir le Monde » qui compte cette saison encore de nombreux abonnés. (nombre de participants constant)

Autres conférences :

- § « 100 ans de dictionnaires Larousse » par Jean Pruvost, lexicographe, dans le cadre de la Fureur de Lire ; en collaboration avec la bibliothèque communale.
- § « L'Arrière – cuisine du Front National. » par J – Cl Defossé, journaliste à la RTBF.

Mais le secteur de l'éducation permanente recouvre également d'autres activités :

- tables de conversations en wallon, émanation de l'UTAN, organisées en collaboration avec le CCB.
- Cours d'anglais organisés par Bièvre, Commune d'Europe.

4. Mise en valeur du Patrimoine :

En 2006, le thème retenu par l'ACTL de la Province de Namur sera : « Village et Terroir ». Un projet d'exposition itinérante va être proposé dans le cadre de ce thème. Nous souhaitons collaborer avec le Syndicat d'Initiative de Bièvre à cette occasion. Ce projet demandant une longue préparation, nous l'avons mis en chantier dès septembre 2005.

La province a étudié notre dossier et a accepté de nous subsidier à concurrence de 3000 euros.

5. Aide et Service :

En ce qui concerne les aides et services octroyés aux diverses associations, nous avons souhaité mettre en place une politique de collaboration écartant toute forme de « paternalisme » de notre part. En effet, il nous a semblé important de mettre l'accent sur deux aspects de la forme que revêt la collaboration du CCB avec les associations demandeuses :

- 1) Nous répondons tant que faire se peut aux sollicitations à condition que l'activité puisse répondre à un maximum de critères correspondant aux missions d'un centre culturel reconnu.
- 2) Chacun doit garder sa spécificité et sa personnalité, nous ne souhaitons pas nous ingérer dans la gestion des associations, mais bien répondre à une demande ponctuelle de leur part.

Collaborations mises en place en 2005 :

- Collaboration avec l'UTAN lors des tables de conversation en wallon ;
- Collaboration avec l'Atelier Schodduyn, l'UTAN et Bièvre Commune d'Europe lors du Printemps des centres culturels ;
- Collaboration avec la Confrérie de la Bourgade de Prajy pour sa marche Gourmande du 21 juillet ;
- Collaborations avec la Bibliothèque Communale à l'occasion de la Fureur de Lire ;
- Participation à l'élaboration du Cast Rock Festival organisé par la Jeunesse de Bièvre ;
- Collaboration avec l'administration communale à l'occasion de la Semaine du Sénégal.
- Collaboration avec le Syndicat d'Initiative pour le projet d'exposition itinérante qui sera organisée en 2006 ;

6. Graphiques d'analyse de l'activité du Centre culturel :

**Jours d'occupations par secteur d'activités
comparaison entre 03, 04 et 05**

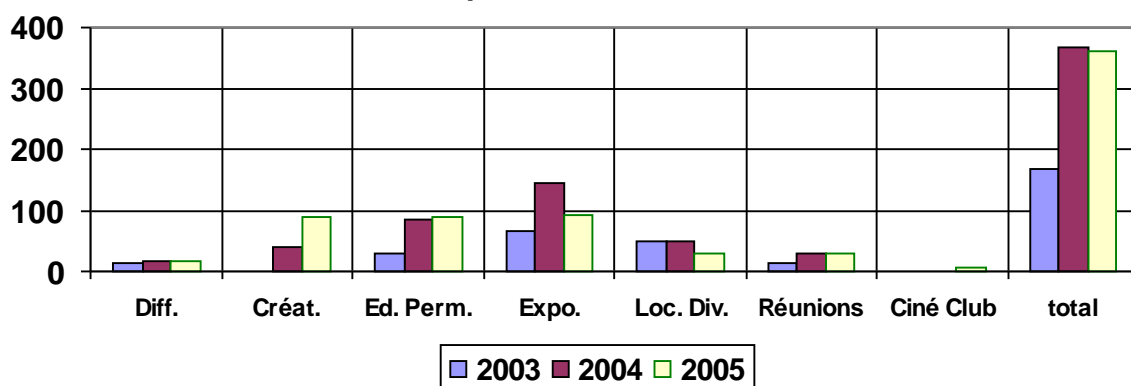

**comparaison 04 et 05 de la fréquentation pour le secteur
de la diffusion**

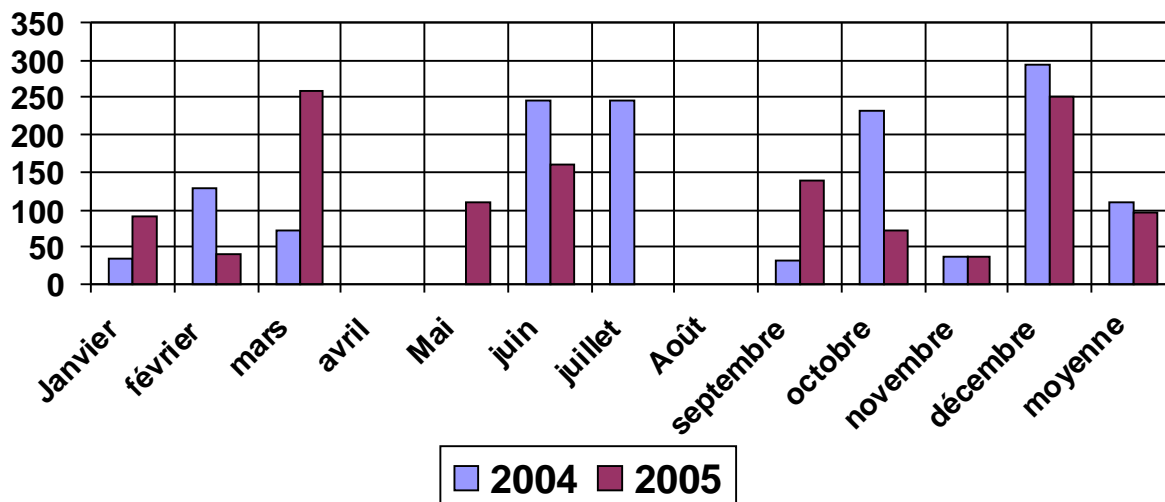

Fréquentation mensuelle du public activités CCB 2005

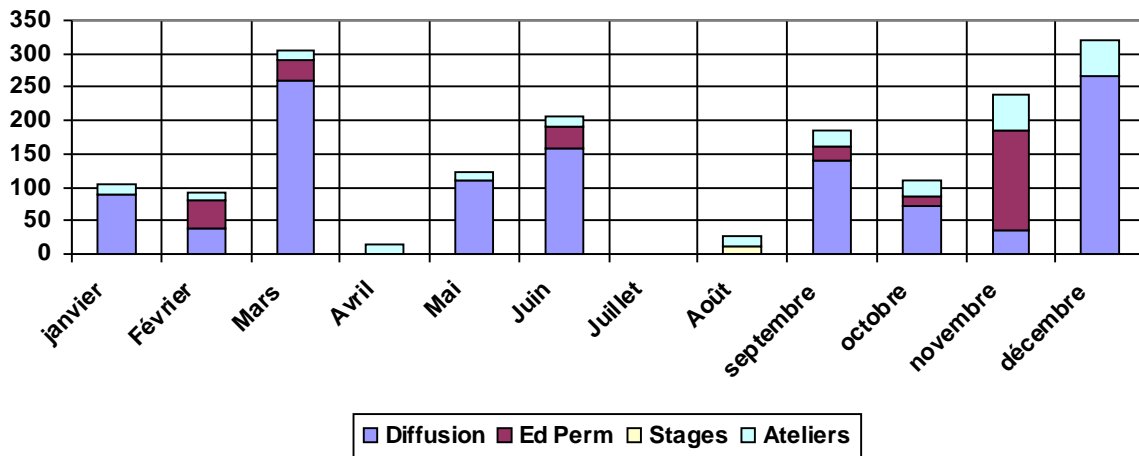

Fréquentation mensuelle du public activités CCB 2004

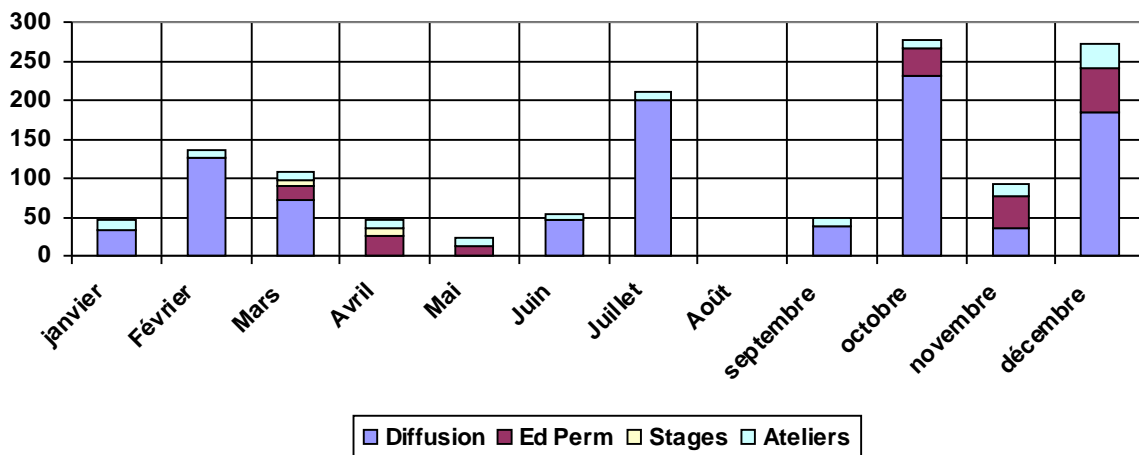

Fréquentation du public en 05 pour le secteur diffusion

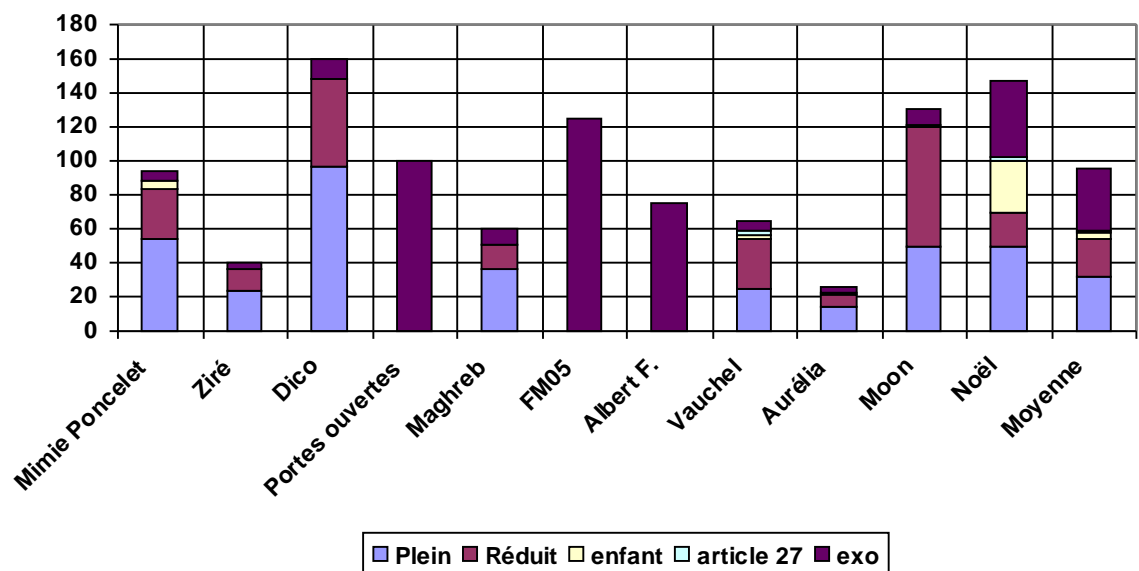

U. FESTIVITES

I. Noces de diamant et d'or

Une réception a été organisée, en date du 12 juin 2005 au centre culturel en l'honneur des couples cités ci-dessous à l'occasion de leurs anniversaires de mariage :

- Ø Noces de diamant
 - Monsieur Albert LATOUR et Madame Marcelle PIERARD de Bièvre

- Ø Noces d'or
 - Monsieur Fernand LAMBOT et Madame Yvette FALMAGNE de Gros-Fays
 - Monsieur Maurice BALFROID et Madame Denise MONIN de Monceau

II. Visites officielles

- Ø le 15 mars 2005 : visite de Monsieur Amand DALEM, Gouverneur de la Province de Namur
- Ø le 18 août 2005 : visite de Monsieur Philippe COURARD, Ministre Wallon des Affaires Intérieures et de la Fonction Publique dans le but de marquer son accord sur diverses demandes de subsides sollicitées dans les dossiers suivants :
 - § travaux d'aménagement de sécurité aux abords de l'école à Bièvre
 - § travaux d'aménagements de convivialité à la Rue des Wez à Bièvre
 - § travaux de réfection du chemin de G.C. 210 à Naomé (càd la rue des Maquisards), subsidiés dans le cadre du Plan Mercure
 - § travaux de réfection du chemin de G.C. 194 (càd Rue de Gros-Fays à Alle), dans le cadre du programme triennal des travaux

III. Manifestations sportives et culturelles

- Ø le 16 avril 2005 : le Trophée du Mérite Sportif Communal a été décerné à Mademoiselle Aurélie Bajot, pour ses performances en tennis de table durant l'année 2004

- Ø le 07 août 2005 : organisation de l'arrivée, à Bièvre, de la deuxième étape du 58^{ème} Tour de Namur Cycliste

- Ø le 01 octobre 2005 : première participation de la Commune de Bièvre au « Trophée des Communes Sportives » organisé par le Ministère de la Communauté française et l'Adeps. Au classement général (toutes catégories confondues), Bièvre s'est classée en 40^{ème} position avec un total de 786 points. Sur les 42 communes de moins de 10.000 habitants, les membres de l'équipe ont classé Bièvre en 18^{ème} position !

- Ø du 07 au 12 novembre : organisation de la Semaine du Sénégal, en collaboration avec les associations locales, les enseignants et l'ASBL Ecole de Brousse au Sénégal (Exposition, ciné-club, sensibilisation des enfants des écoles primaires et maternelles, séances de contes, conférence...)

IV. On notera également en 2005 :

- Ø Le 07 janvier : réception de Nouvel An.
- Ø Le 13 mai : remise des prix du concours de circulation routière.
- Ø Du 04 au 08 mai : rencontre d'été à Esch aux Pays-Bas, dans le cadre de la Charte des Communes Rurales d'Europe »

- Ø Le 28 juin : journée sportive pour les différentes implantations scolaires de l'entité
- Ø Les 24, 25 et 26 septembre : rencontre des Maires à Nagycenk en Hongrie, dans le cadre de la Charte des Communes Rurales d'Europe »,
- Ø Le 26 novembre : distribution d'arbres dans le cadre de la Semaine de l'Arbre

TABLE DES MATIERES

Synthèse du projet de budget

A. Budget ordinaire	2
B. Budget extraordinaire	3

Note sur la politique générale et financière de la Commune

A. Budget ordinaire	5
B. Budget extraordinaire	7

Situation de l'administration et des affaires de la Commune

A. Population	8
B. Etat civil	8
C. Conseil communal	8
D. Travaux extraordinaires en 2005	9
E. Enseignement	11
F. Listes électorales	11
G. Culte	11
H. Centre Public d'Action Sociale	12
I. Comptabilité communale	12
J. Hygiène	13
K. Police et sûreté	13
L. Eclairage public	13
M. Divers	13
N. Urbanisme	13
O. Superficie de la commune	14
P. Agence Locale pour l'Emploi	15
Q. Entreprise Bièvre-Services	15
R. Bibliothèque	16
S. Cyber école	18
T. Centre culturel	20
U. Festivités	24