



COMMUNE DE BIEVRE

Rapport sur la situation de l'Administration
et des Affaires de la commune



ANNEE 2018



TABLE DE MATIÈRES

A. Administration Générale	5
B. Population	7
C. Etat civil	10
D. Travaux extraordinaires en 2014	11
E. Enseignement	15
F. Cyber Ecole	15
G. Listes électorales	16
H. Culte	16
I. Centre Public d'Action Sociale	16
J. Comptabilité communale	18
K. Eclairage public	19
L. Divers	19
M. Urbanisme	19
N. Superficie de la commune	20
O. Maison d'accueil à l'enfance	21
P. Accueil Temps Libre (A.T.L.)	21
Q. Agence Locale pour l'Emploi	23
R. Entreprise Bièvre-Services	24
S. Bibliothèque	24
T. Festivités	28

A. ADMINISTRATION GENERALE

Composition du Conseil communal

PRENOM - NOM	COORDONNÉES	MANDATS
David CLARINVAL	0478/21.70.56.	Député-Bourgmestre
Michaël MODAVE	0479/41.93.15.	Echevin
Vinciane ROLIN	0473/43.05.80.	Echevine
Lucie CATIAUX	0474/85.70.22.	Echevine
Thierry LEONET	0476/20.72.15.	Conseiller Communal Président du CPAS
André COPINE	0477/98.09.43.	Conseiller Communal
Francis MARTIN	0478/21.11.31.	Conseiller Communal
André GERARD	0476/29.83.01.	Conseiller Communal
Sandra DOS SANTOS GOMES	0474/600491	Conseillère Communale
Mélissa PONCIN	0474/245028	Conseillère Communale
Annie MARTIN	0479/76.71.41.	Conseillère Communale
Christine COMES	0479/22.01.54.	Conseillère Communale
Jeannine PONCELET	0478/75.28.30.	Conseillère Communale

B. POPULATION

Habitants au 31 décembre 2015 : 3.250

Habitants au 31 décembre 2016 : 3.258

Habitants au 31 décembre 2017 : 3.309

Habitants au 31 décembre 2018 : 3.353

Détail par sections

	Au 31/12/2015	Au 31/12/2016	Au 31/12/2017	Au 31/12/2018
Bièvre	1.097	1.099	1.114	1.136
Graide	776	770	782	795
Naomé	332	352	353	347
Oizy	540	539	545	556
Monceau	505	498	515	519
TOTAL	3.250	3.258	3.309	3.353

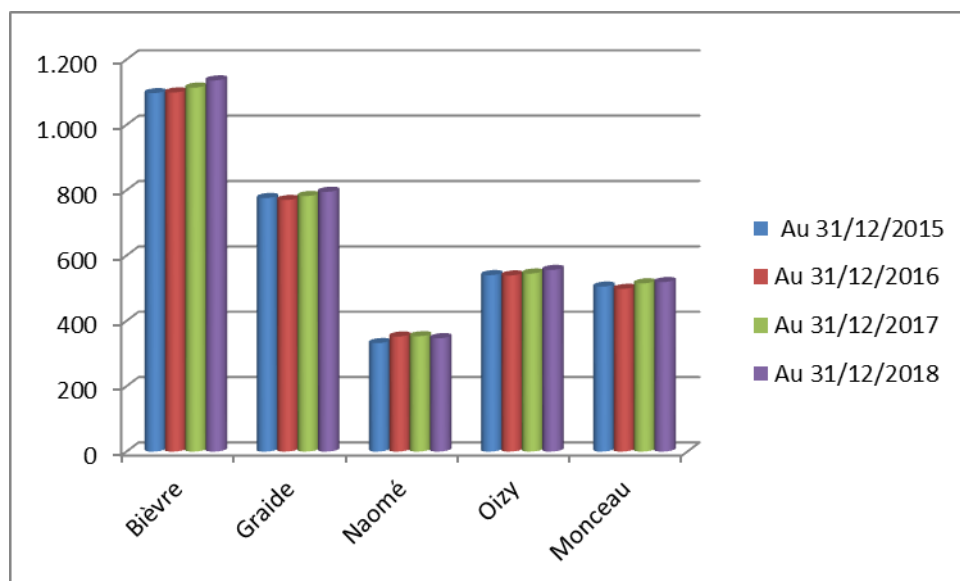



Les habitants les plus âgés au 31 décembre 2018 :

- Monsieur Leenaerts Constant , né le 19 décembre 1919
- Madame Marie Lucy, née le 30 septembre 1916

	<u>2015</u>	<u>2016</u>	<u>2017</u>	<u>2018</u>
Inscriptions au registre de population :	240	201	209	208
Sorties (radiation d'office, radiation pour l'étranger et sorties) du registre de population	212	208	154	173
Nombre d'étrangers	93	90	93	103

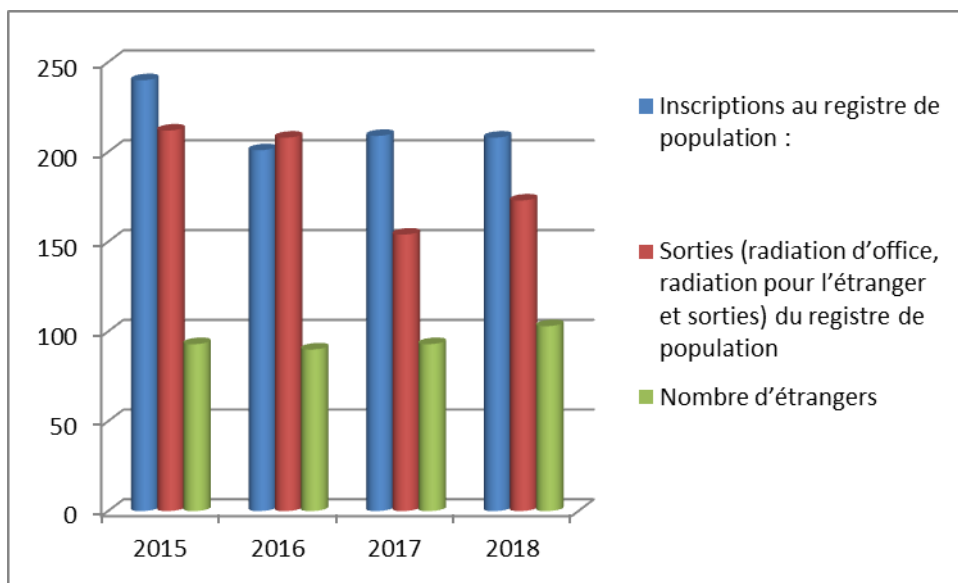

Chômeurs indemnisés sur la commune de Bièvre
Par année de 2008 à 2018

Année	Hommes	Femmes	Total
2008	98	113	211
2009	100	108	208
2010	94	111	205
2011	86	111	197
2012	99	98	197
2013	94	96	190
2014	91	91	182
2015	81	70	151
2016	72	70	142
2017	69	52	121
2018	59	46	105

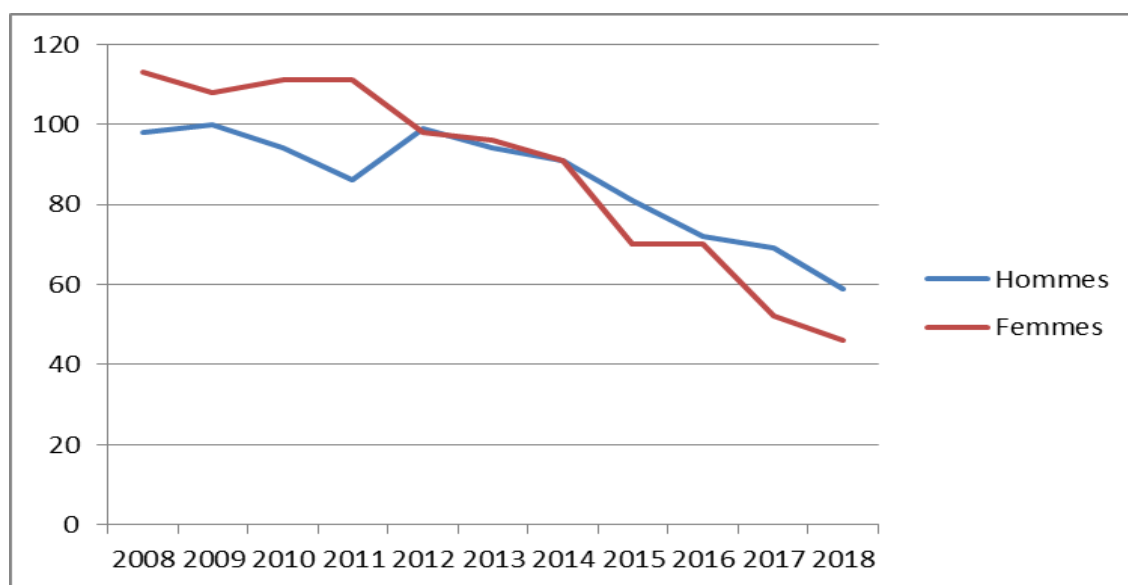

C. ETAT CIVIL ANNEE 2017



	2015	2016	2017	2018
Naissances	38 19 garçons 19 filles	45 26 garçons 19 filles	32 15 garçons 17 filles	44 20 garçons 24 filles
Décès	31 13 hommes 18 femmes	30 17 hommes 13 femmes	36 22 hommes 14 femmes	35 19 hommes 16 femmes
Mariages	7	7	5	12
Divorces	9	4	8	5
Demande de nationalité Belge	1	0	0	3
Reconnaissances	22	19	18	28
Adoptions	0	2	0	1

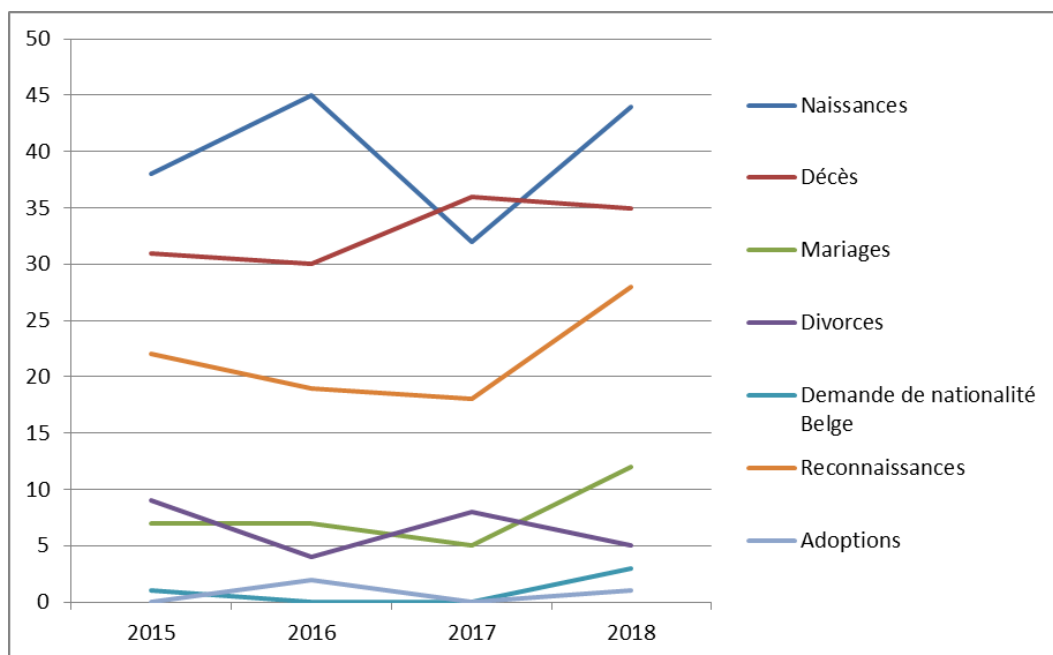

Rapport : Attributions 2018

Description	Montant de l'attribution TVAC
VOIRIE	
Entretien de la voirie en 2018	€ 299.711,61
* lot 1	€ 111.362,65
* lot 2	€ 121.084,70
* lot 3	€ 67.264,26
Travaux de marquage au sol sur les voiries communales	€ 12.281,57
Travaux de rénovation de la Rue des Maquisards (PIC 2017-2018 – Subsidiés à 50 %)	€ 58.557,35
Travaux de réfection de la rue de Miraufontaine à Monceau (PIC 2017-2018 – Subsidiés à 50 %)	€ 175.060,92
Réfection de la rue du Progrès à Graide (PIC 2017-2018 – Subsidiés à 50 %)	€ 153.946,30
Travaux de réfection du chemin de G.C. n° 184 de Bièvre vers Monceau	€ 169.670,44
EGOUTTAGE	
Travaux de refoulement rue de la Gare à Bièvre (Subsidiés à 100 % par la SPGE)	€ 365.519,01
TRAVAUX FORESTIERS	
Plantations et regarnissages	€ 106.400,52
BATIMENTS DU CULTE	
Réparation Orgue - Eglise de Bièvre	€ 30.855,00
Travaux de menuiserie - Clocher de Bièvre - Suite dégât des eaux	€ 6.969,60
* Lot 1 (Travaux de menuiserie - Clocher de Bièvre - Suite dégât des eaux - Cloison et Palier du jubé)	€ 1.119,25
* Lot 2 : Analyse et restauration des poutres pourries	€ 5.850,35
Modification de l'installation d'eau chaude à la Salle Aimé Gérard à Graide et la salle des fêtes de Naomé	€ 6.219,40
* Lot 1 (Salle des fêtes de Naomé)	€ 2.897,95

* Lot 2 (Salle Aimé Gérard à Graide)	€ 3.321,45
Travaux de réfection de la couleur du crépi de la salle "Le Timon" à Monceau	€ 11.860,42
SPORTS	
Travaux de déménagement de la tribune existante pour les nouvelles installations du RSFC Bièvre	€ 117.854,00
Travaux d'installation d'un nouvel éclairage LED pour les nouvelles installations du RSFC Bièvre - Rue de Bellefontaine	€ 63.377,48
MACONNERIES DE L'ENTITE	
Réfection de maçonneries en 2018	€ 93.455,54
ECOLE COMMUNALE et AIRES DE JEUX	
Réalisation de marquages récréatifs dans les cours	€ 14.102,58
Travaux de rénovation des aires de jeux	€ 24.961,38
* Lot 1 (Travaux de rénovation des jeux des différentes aires)	€ 14.663,30
* Lot 2 Remplacement des bordures des surfaces de chutes des aires de jeux de Bièvre, Monceau et Oizy	€ 10.298,08
Travaux de mise en conformité dans différentes implantations scolaires	€ 139.696,87
* Lot 1 (Travaux de mise en conformité dans différentes implantations scolaires - Ecole de Graide)	€ 89.405,17
* Lot 2 Travaux de mise en conformité incendie - Ecoles de Bièvre, Oizy, Naomé, Petit-Fays et réfectoire de Graide (Village)	€ 50.291,70
DISTRIBUTION D'EAU	HTVA
Travaux de renouvellement de conduites de DE à Oizy	€ 195.968,95
BATIMENTS DIVERS	
Mise en conformité des installations électriques	€ 17.917,00
Espace Culturel et Social (nouvelle bibliothèque et magasin de seconde main)	
Travaux de menuiserie intérieure	€ 90.582,57

Travaux décidés en 2018 – Montant de l'estimation	
VOIRIES	
Travaux de création d'une voie lente entre Graide et Daverdisse	1.753.290,00 €
* Lot 1 (LOT1 - Bièvre - Voirie),	1.306.800,00 €
* Lot 2 (LOT2 - Bièvre - Mobilier),	36.300,00 €
* Lot 3 (LOT3 - Daverdisse - Voirie),	371.470,00 €
* Lot 4 (LOT4 - Daverdisse - Mobilier)	38.720,00 €
Travaux de réfection des voiries agricoles (subsidés escomptés 60 %)	205.700,00 €
<p>Quatre marchés de services ont été conclus pour la mise en œuvre des travaux suivants</p> <ul style="list-style-type: none"> * Valorisation du bois de Graide - aménagement d'un espace récréatif * Aménagement d'un tronçon de la boucle "Ardenne-Cyclo" - projet Interreg V France Wallonie Vlaanderen * Rénovation de l'éclairage de l'Entente Sportive Ardennaise à Graide * Travaux de rénovation de la Chapelle de Oizy 	

	Montant du décompte final
VOIRIES	
Travaux d'entretien ordinaire de la voirie - Exercice 2017	€ 170.315,10
Travaux d'entretien des voiries forestières - Exercice 2017	€ 167.123,12
Création d'une voirie au zoning "Les Fontaines"	€ 119.172,52
Réfection du chemin de GC 193 de Gros-Fays à Cornimont	€ 216.631,02
(Travaux subsidiés à 50 % - PIC 2013-2016)	
Réfection de la rue principale de Six-Planes	€ 265.184,43
(Travaux subsidiés à 50 % - PIC 2013-2016)	
Réfection de la Rue de la Chapelle	195.257,66 €
(Travaux subsidiés à 50 % - PIC 2013-2016)	

MACONNERIES	
Travaux de réfection des maçonneries de l'entité en 2017	€ 73.573,98
DISTRIBUTION D'EAU	
Travaux de distribution - Exercice 2017	€ 88.924,95
BATIMENTS DIVERS	
Travaux d'aménagement d'un Espace Culturel et Social - Lot 7 Ascenseur	€ 33.085,03
BATIMENTS DU CULTE	
Réfection de la toiture du clocher de l'église de Bièvre	€ 87.630,85
Restauration des vitraux à l'église de Oizy	€ 48.294,43
SPORTS	
RSFC Bièvre - Travaux de finitions - Lot 1 Menuiseries intérieures et extérieures	€ 67.046,15
RSFC Bièvre - Travaux de finitions - Lot 2 Ferronnerie	€ 11.737,00
RSFC Bièvre - Travaux de finitions - Lot 3 Electricité	€ 61.528,27
RSFC Bièvre - Travaux de finitions - Lot 4 Chauffage-sanitaire-ventilation	€ 48.558,60
RSFC Bièvre - Travaux de finitions - Achèvement du carrelage	€ 4.633,08
Travaux de création d'un parking pour les nouvelles installations du RSFC Bièvre	€ 178.504,91
COURS D'EAU	
Curage du ruisseau de Noirenfoy	€ 14,634,95

E. ENSEIGNEMENT

LES LISTES D'INSCRIPTION POUR L'ANNÉE SCOLAIRE :



2017-2018		2018-2019	
Ecole primaire			
188 élèves inscrits au 1 ^{er} octobre 2017, soit :		197 élèves inscrits au 1 ^{er} octobre 2018, soit :	
Bièvre-Centre	78	Bièvre-Centre	82
Graide-Station	35	Graide-Station	36
Graide-Village	23	Graide-Village	25
Oizy	15	Oizy	14
Petit-Fays	11	Petit-Fays	25
Naomé	26	Naomé	15
Ecole maternelle			
145 élèves inscrits au 1 ^{er} octobre 2017, soit :		145 élèves inscrits au 1 ^{er} octobre 2018, soit :	
Bièvre-Centre	56	Bièvre-Centre	56
Graide-Station	13	Graide-Station	17
Graide-Village	22	Graide-Village	23
Oizy	13	Oizy	12
Petit-Fays	25	Petit-Fays	11
Naomé	16	Naomé	26

F. CYBER ECOLE

Cours dispensés aux élèves des écoles communales de Bièvre

188 élèves sont répartis dans les différentes implantations pour les cours de l'année scolaire 2017-2018 :

<u>IMPLANTATION</u>	<u>ELEVES</u>
Bièvre	78
Graide Village	23
Graide Station	37
Petit-Fays	25
Naomé	14
Oizy	11

G. LISTES ELECTORALES

La liste des électeurs clôturée au 1^{er}/08/2018 comprend 2.546 électeurs.

H. CULTE

LES COMPTES DES FABRIQUES D'EGLISE

<u>Exercice 2016</u>		<u>Exercice 2017</u>	
Bellefontaine	14.846,77 €	Bellefontaine	12.700,21 €
Bièvre	35.923,45 €	Bièvre	37.734,78 €
Graide	20.269,61 €	Graide	13.205,35 €
Gros-Fays Cornimont	18.109,28 €	Gros-Fays Cornimont	14.469,82 €
Monceau	724,79 €	Monceau	0,00 €
Naomé	10.315,61 €	Naomé	4.948,99 €
Oizy Baillamont	10.392,97 €	Oizy Baillamont	10.506,32 €
Petit-Fays	4.056,95 €	Petit-Fays	4.465,05 €
TOTAL	114.639,43 €	TOTAL	98.030,52

TOTAL :

En 2012 : 135.716,80 €
En 2013 : 133.991,53 €
En 2014 : 135.271,45 €
En 2015 : 107.282,79 €

Subventions inscrites au budget pour l'exercice 2018 : 107.768,99 €

Subventions inscrites au budget pour l'exercice 2019 : 120.600,43 €

I. CENTRE PUBLIC D'ACTION SOCIALE

Rapport d'activités du CPAS en 2018

En 2018, il y a eu:

- 12 réunions du Conseil de l'Action Sociale
- 2 réunions du Bureau Permanent
- 0 réunion conjointe Commune – CPAS
- 2 réunions du Comité de concertation Commune - CPAS

Les différents services du CPAS:

❖ **Service social**

Travail social : aides administratives, enquêtes sociales, guidances budgétaires, médiation de dettes, demandes d'allocations aux handicapés, demandes de pensions et d'allocations mazout, collaborations avec différents services sociaux (aides familiales, service de gardiennes ...).

Au 31/12/2018 :

- **39** personnes ont bénéficié du revenu d'intégration sociale (14 en 2009, 15 en 2010, 19 en 2011, 20 en 2012, 26 en 2013 et 24 en 2014, 29 de 2015 à 2017).
- Il n'y a plus de bénéficiaire de l'aide équivalente au revenu d'intégration sociale (Réfugiés politiques), (Ils étaient 8 en 2008, 7 en 2009, 3 de 2010 à 2015).
- **3** personnes étaient engagées par le biais de l'article 60§7 de la loi organique des CPAS.

❖ **Initiative locale d'accueil**

Deux ILA ont été ouvertes au cours de l'année 2016.

Une a été fermée au 01/10/2017

Au 31/12/2018, l'ILA située à la rue de Bouillon est occupée par un couple.

❖ **Service de soutien scolaire**

Un instituteur primaire reçoit dans un bureau du CPAS des enfants pour effectuer de la remédiation scolaire. Environ 30 enfants fréquentant une école de l'entité communale bénéficient de ce service.

❖ **Service de co-voiturage**

En 2018, **1.560** déplacements ont été effectués. (755 en 2012, 777 en 2013 et 782 en 2014, 977 en 2015, 1.286 en 2016, 1.103 en 2017).

❖ **Service repas**

En 2018, **48.245** repas ont été confectionnés par le service repas du C.P.A.S. de Bièvre. (36.937 en 2012, 44.838 en 2013, 54.715 en 2014, 57.221 en 2015, 54.448 en 2016 ET 53.717 en 2017).

- **11.924** repas ont été livrés aux bénéficiaires des repas chauds de Bièvre (12.244 en 2017)
- **11.718** repas et 6.147 potages ont été livrés aux cantines scolaires de l'entité (11.138 repas et 6.399 potages en 2017)
- **6.468** repas ont été fournis au C.P.A.S. de Paliseul du 01/01 au 30/06 (12.055 pour l'année 2017)
- **17.747** repas ont été fournis au C.P.A.S. de Gedinne (17.613 en 2017)
- **258** repas ont été fournis pour l'Espace Détente (228 en 2017)
- **0** repas ont été livrés pour les stages de foot (275 en 2017)

- **115** repas ont été livrés pour les stages de tennis de table (164 en 2017)
- **135** litres de soupe ont été livrés pour la plaine de vacances de Jeunesse et Santé à Houdremont (102 en 2017)
- **15** repas ont été livrés lors du spectacle organisé par l'asbl Ensemble pour Bastien.

❖ Service de petits dépannages à domicile

Depuis avril 2006, le CPAS a créé un service de petits dépannages à domicile. En 2018, 784 interventions ont été comptabilisées pour un total de 1.062,10 heures (En 2017, 587 interventions pour 1.138 heures.)

❖ Espace détente

Plus de trente personnes fréquentent l'espace détente qui a lieu tous les mercredis après-midi de 14h00 à 18h00.

❖ Permanence juridique

Le CPAS organise des permanences juridiques les troisièmes jeudi du mois.

❖ Magasin de vêtements

En 2018, les recettes du magasin de vêtements se sont élevées à **7.835,12 €** (6.898 € en 2012, 7.331,23 € en 2013, 7.303,15 € en 2014, 6.744,59€ en 2015, 8139,63 en 2016, 7.337,68€ en 2017).

J. COMPTABILITE COMMUNALE

Les comptes budgétaires communaux pour les exercices 2015, 2016 et 2017 ont été arrêtés comme suit :

	2015		2016		2017	
	Service Ordinaire	Service Extraordinaire	Service Ordinaire	Service Extraordinaire	Service Ordinaire	Service Extraordinaire
Droits constatés nets (recettes)	8.440.795,79	5.006.286,36	8.034.529 ,58	6.804.343,67	7.513.810,50	5.753.565,48
Engagements (dépenses)	8.115.206,50	4.849.524,86	7.640.730,94	6.878.243,59	6.920.537,71	7.050.703,45
RESULTAT	325.589,29	156.761,50	393.798,64	-73.899,92	593.272,79	-1.297.137,97

K. ECLAIRAGE PUBLIC

Le coût des consommations et de l'entretien de l'éclairage public s'élève à 32.811,43 € pour l'année 2017.

(28.385,33 € en 2015 - 35.000 € en 2014 - 35.761,22 € en 2013 - 29.077,90 € en 2012)

L. DIVERS

En 2018, le Conseil communal s'est assemblé 11 fois et le Collège communal s'est réuni 50 fois.

M. URBANISME

Permis d'urbanisme

- a) En 2018, 90 demandes de permis d'urbanisme ont été introduites.
- b) Le Collège Communal a délivré 86 autorisations et a refusé 4 dossiers.



Détail des autorisations :

Construction d'une habitation	8
Extension d'une habitation, d'immeuble	14
Construction d'un garage, d'un abri de jardin,...	7
Extension d'un hangar	1
Régularisation ou construction d'un immeuble d'appartements	3
Modification de baies, de matériaux de parement	4
Construction d'un hall de stockage, hangar	13
Pose de 2 logements atypiques	1
Renouvellement de la construction d'un local pour club canin	1
Démolition de 16 chalets	1
Pose d'un mur de séparation	1
Pose d'une enseigne publicitaire	5
Pose d'une terrasse surélevée	1
Modification du relief du sol	3
Boisement et déboisement de parcelles	17
Plantation de type agroforestier	1
Abattage d'arbres	3
Création de mares	1
Création d'un gagnage herbeux	1

- c) L'Administration de l'Urbanisme a délivré 2 autorisations (création d'une voie lente, construction d'une maison de repos)

Permis d'urbanisation

En 2018, aucun permis d'urbanisation n'a été introduit.

Certificats d'urbanisme

n°1 : 11

n°2 : 0

Permis d'environnement

En 2018, 2 demandes de permis d'environnement ont été introduites :

- puits (2 dossiers)

Le Collège Communal a délivré 2 autorisations pour les dossiers susmentionnés.

Permis unique : (= permis d'urbanisme + permis d'environnement)

En 2018, aucune demande de permis unique n'a été introduite.

Déclarations : (concerne les établissements de classe 3)

43 déclarations ont été enregistrées durant l'année 2018 :

- unités d'épuration individuelle	1
- Dépôts de gaz butane et/ou butane	29
- Dépôts de mazout	4
- Etables de moins de 150 bovins	1
- Détention de chevaux	1
- Garage	2
- Désamiantage toiture	1
- Stockage temporaire de déchets	1
- Poste de transformation	3

N. SUPERFICIE DE LA COMMUNE

La superficie de la commune est de 10.959 hectares, soit par section :

- BIEVRE	2.130 hectares
- GRAIDE	2.100 hectares
- NAOME	1.297 hectares
- OIZY	3.198 hectares
- MONCEAU	2.234 hectares

La superficie forestière est d'environ 6.800 hectares, dont +/- 3.900 hectares appartenant à la Commune.

O. MAISON COMMUNALE D'ACCUEIL À L'ENFANCE



2017	Enfants fréquentant la structure	Enfants de Bièvre fréquentant la crèche de Bièvre	2018	Enfants fréquentant la structure	Enfants de Bièvre fréquentant la crèche de Bièvre
Janvier	21	21	Janvier	31	17
Février	24	22	Février	32	16
Mars	29	26	Mars	34	17
Avril	29	26	Avril	35	18
Mai	28	24	Mai	31	16
Juin	28	17	Juin	33	17
Juillet	30	18	Juillet	33	17
Août	31	19	Août	34	18
Septembre	31	18	Septembre	32	21
Octobre	33	19	Octobre	35	21
Novembre	34	20	Novembre	33	20
Décembre	33	19	Décembre	32	20

P. ACCUEIL TEMPS LIBRE (A.T.L.)

RAPPORT D'ACTIVITES POUR L'ANNEE 2017-2018

Mise en place d'une formation autour du thème de la bienveillance, gestion des conflits et aménagement des cours de récréation.

L'objectif principal est d'organiser une formation regroupant les accueillantes ainsi que les enseignants autour d'un thème commun : l'aménagement des cours de récréation et la conception des règles qui en découlent.

En effet, la cour de récréation est considérée comme un espace d'apprentissages divers: citoyenneté, créativité, vivre-ensemble; un espace de vie; un lieu de rencontre, de détente, de défoulement, d'activités physiques. Et bien souvent, elle donne lieu à des conflits, des règlements de compte, des rejets, de la solitude...La gestion de conflit est dans ce cadre l'intégration d'un cercle de paroles autour des émotions et le vécu des enfants après une récréation.

C'est le 27 octobre dernier que Madame Emma Loos, formatrice pour l'Université de la Paix est venue animer cette journée pédagogique. Accueillantes et enseignant(e)s ont travaillé sur le projet d'aménagement de leur propre cour de récréation.

Programme: création d'un plan avec trois zones et des règles associées, la liste du matériel et le coût + la gestion des conflits ou nouveau code de vie dans l'école.

1. Aménagement des cours de récréation

Cet objectif n'a que partiellement été réalisé. La coordinatrice a donné quelques explications concernant les procédures qui peuvent s'avérer plus longues que prévu :

Nos écoles sont toutes sur des modèles architecturaux différents. De fait les cours sont extrêmement variées dans leur taille, forme, disposition, orientation etc. Chaque cour est donc un cas particulier avec ces composantes propres qu'il convient de regarder avec l'ensemble des données qui viennent d'être rappelées afin d'en optimiser les organisations.

En résumé, il conviendra d'apprécier la qualité de l'aménagement envisagé par :

- sa fiabilité (solidité, durée et garanties, entretien...)
- sa complémentarité avec le matériel existant ;
- son esthétisme ;
- la diversité des utilisations possibles et la variété des habiletés.

Un état des lieux de la situation de départ conduisant à la mise en oeuvre du projet a été réalisé.

Les contraintes:

- La première contrainte est tout simplement la faisabilité du projet. Il faut absolument qu'il soit possible de tracer le circuit au sol sans matériaux lourds. La solution est trouvée en traçant le circuit à partir du plan de la cour.
- La deuxième contrainte est de déterminer la taille du tracé, déterminer la largeur des voies. Il faut également en limiter la surface totale pour laisser de la place aux autres activités. Une fois que le plan est abouti, le tracé à la craie sur le sol, permet de visualiser la faisabilité du projet et de le faire tester par les élèves. Cette expérimentation aura permis d'éventuelles modifications.
- La conformité des équipements : tout équipement installé sur une aire collective de jeux doit être conforme aux normes en vigueur que les fournisseurs sont tenus de respecter.
- Le choix des matériaux et des intervenants.
- La planification de la réalisation.

2. Organisation d'un stage culinaire durant le congé de Carnaval

Le stage Little top Chef a rencontré un véritable succès :

Qui a dit que les grands chefs ne pouvaient pas être hauts comme 3 pommes ?

La télé n'en finit pas de montrer des adultes s'agiter derrière les fourneaux. Pas étonnant que les enfants veuillent mettre la main à la pâte. Le stage de carnaval organisé par l'ATL et encadré par un traiteur local, Dimitri Modave ainsi que Vanessa, Pamela et Jennifer, accueillantes extrascolaires a permis aux graines de cuisiniers de découvrir les joies de la cuisine lors d'un atelier "Little Top Chef".

Pour accueillir les 30 enfants venus découvrir ce concept inédit à Bièvre, la nouvelle salle des fêtes de Oizy, fut un cadre agréable et convivial. En équipe, en solo, les enfants ont été amenés à préparer leurs propres repas de midi ainsi que leurs goûters. Avec la réalisation de délicieuses recettes accessibles aux plus petits, la découverte de manière ludique et sensorielle des légumes et des fruits pas toujours connus, ce stage fut l'occasion pour les enfants d'apprendre à manipuler les aliments, les laver, les découper et les cuisiner pour mieux les goûter. Avec gourmandise, ils ont également réalisé de nombreux desserts et, chaque jour, des séances d'apprentissage à la fabrication du pain leur ont été dispensées : un petit peu de théorie et beaucoup de pratique. A l'issue de ces 3 jours de stage, 4 équipes de petits chefs étaient prêts pour le défi de la semaine qu'ils ont relevé avec brio : la fabrication de pains de manière autonome !

Le service ATL s'est réjoui de l'engouement pour stage culinaire et espère réitérer l'événement à l'occasion du congé de Carnaval 2019.

Q. AGENCE LOCALE POUR L'EMPLOI

Nombre d'inscrits :

Au 31 décembre 2018 :

- **58** demandeurs d'emploi éligibles sont repris sur la liste du Forem :

31 hommes

27 femmes

- **41** demandeurs d'emploi sont inscrits à l'ALE :

20 hommes

21 femmes

Heures prestées en 2018 :

15 chômeurs (ses) et **4** personnes bénéficiant du revenu d'intégration sociale ont presté plus de **2993** heures au cours de l'année 2018.

Utilisateurs :

Depuis sa création en août 1995, **327** personnes (particuliers, Administration communale, association non commerciale ...) ont fait appel à l'ALE.

Au cours de l'année 2018, **27** utilisateurs ont eu recours aux services de notre ALE.

8 nouvelles inscriptions ont été enregistrées durant l'année 2018.

Activités des travailleurs ALE :

Aide au profit des personnes physiques : petites réparations, aide au petit entretien de jardin (Tonte de pelouses, taille de haie...)

Aide au profit d'ASBL ou d'associations non commerciales : aide de nature ménagère

Aide au profit des autorités locales : surveillance d'enfants, nettoyage des locaux

Budget formation ALE :

Deux personnes bénéficiaires du revenu d'intégration sociale ont suivi des cours d'alphabétisation organisés par l'ASBL Lire et écrire à Libramont d'octobre à décembre 2018.

L'ALE a remboursé les frais de déplacements aux deux bénéficiaires du revenu d'intégration sociale.

R. ENTREPRISE BIEVRE-SERVICES

Heures prestées au 31/12/2018

25 travailleuses ont presté 19871 heures au cours de l'année 2018.

Durant l'année, 1 travailleuse était en arrêt pour cause de grossesse.

Nous avons engagé 7 personnes en 2018 et 6 ont démissionné la même année.

Une travailleuse est toujours en maladie longue durée.

- 17.808 heures en 2017
- 19.094 heures en 2016
- 19.739 heures en 2015
- 20.076 heures en 2014
- 20.055 heures en 2013
-

Utilisateurs :

Au cours de l'année 2018, 176 personnes ont eu recours aux services de l'entreprise Bièvre-Services.

39 nouvelles inscriptions ont été enregistrées au cours de l'année 2018.

Activités prestées au domicile de l'utilisateur :

Nettoyage
Lavage de vitres
Lessive et repassage
Préparation de repas
Petits travaux de couture

S. BIBLIOTHEQUE



Bilan 2018

Population :

Au 31 décembre 2018 la bibliothèque comptait **424** lecteurs actifs (qui ont emprunté au moins une fois sur l'année 2018) nous avons constaté une augmentation de 90 lecteurs par rapport à 2017.

+63 collectivités

Répartition géographique de ces lecteurs :

- ✚ sur **487** lecteurs (en ce compris les collectivités), **346** sont de la commune de Bièvre
- ✚ **141** lecteurs n'habitent pas la commune.

Prêts et documents :

Le nombre de prêts réalisés en 2018 est de **6782** Le nombre de documents inventoriés au 31 décembre 2018 est de **11 686**.

Centre de documentation historique :

Le nombre de documents au 31 décembre 2018 était de 6397 contre 6020 en 2017.

Dont 1520 sont disponibles en ligne sur la base de données ICA-ATOM. Le lien permettant de consulter les documents est disponible sur la page de la bibliothèque sur le site de la commune : www.bievre.be .

Evolution graphique des chiffres, de l'ouverture de la bibliothèque (2003) à aujourd'hui (2018).

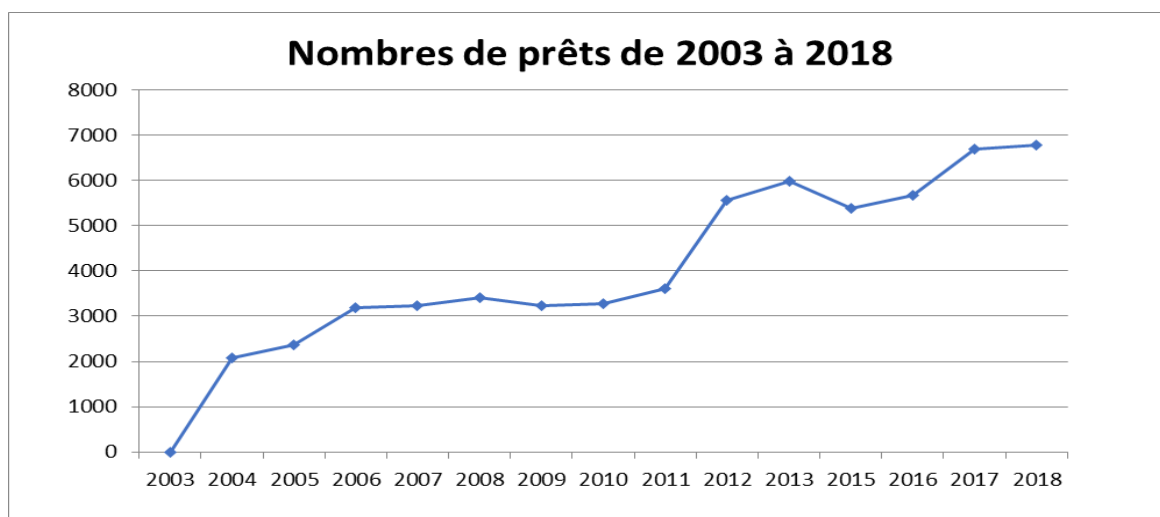
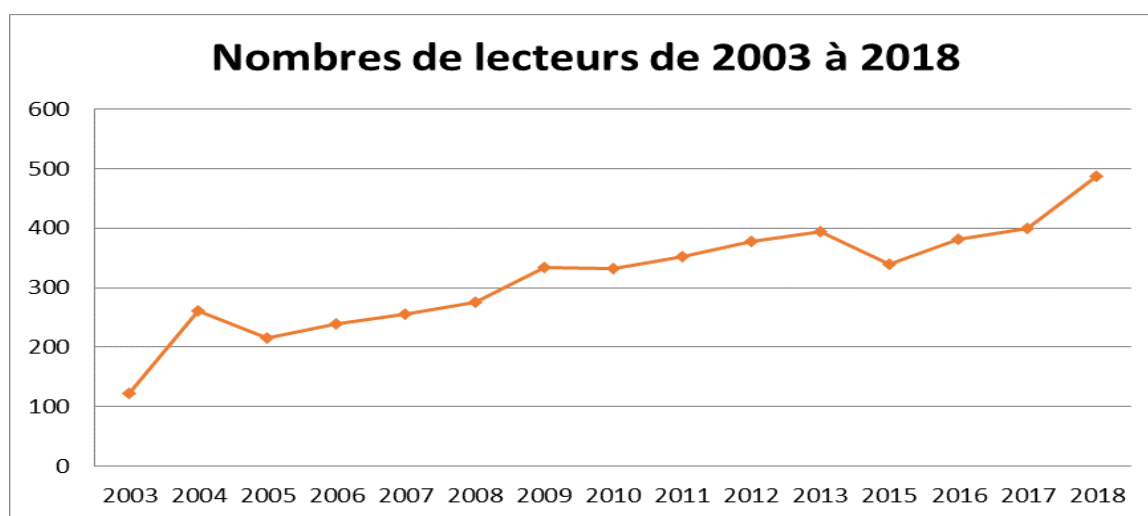

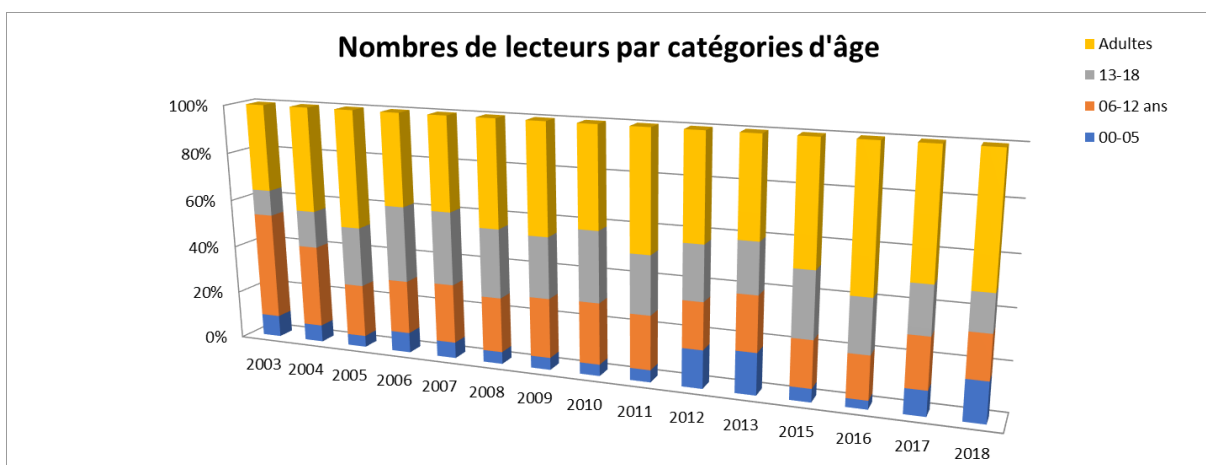
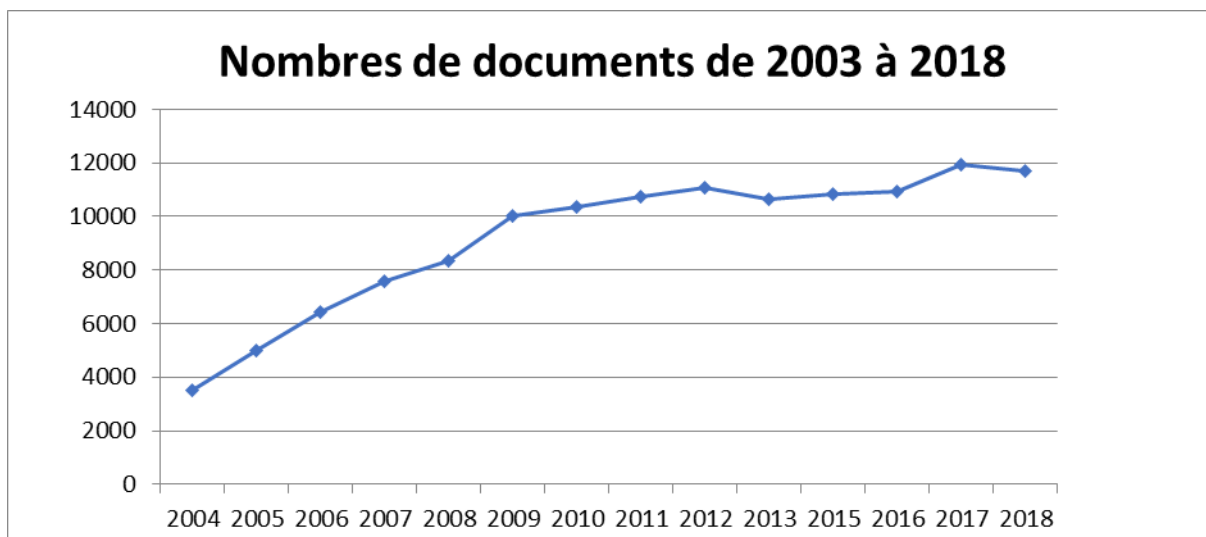

Déménagement

Les 09 et 10 novembre 2018 la bibliothèque a inauguré ses nouveaux locaux au 26b rue de Bouillon.

Les activités de la bibliothèque

- ❖ **Stage « M'art mots » à destination des 3-6 ans (inscriptions limitées à 10 enfants)**
Ce stage mis en place en partenariat avec le Centre Culturel de Bièvre rencontre toujours plus de succès, les 5 semaines de stages (à Carnaval, Pâques, été, Toussaint et Noël) comptaient 10 enfants à chaque fois.
- ❖ **Visites de classes**
Début décembre les visites de classes ont été mise en place, visite dans nos locaux pour l'entité de Bièvre et visite en classe pour les autres. En plus de celles-ci nous nous sommes déplacées en classes 8 fois au cours de l'année 2018.
- ❖ **« Séances de Contes-Comptines »**
Animations offertes par la Province de Namur et mise en place dans les classes et la crèche de l'entité. 2 animations ont eu lieu en 2018

❖ **Contes à la bibliothèque**

2 séances de contes (une 0-4 ans et une 4- 99 ans) ont été organisées au moment des fêtes le samedi matin à la bibliothèque 4-8 ans. Cela a rencontré un beau succès

❖ **« Heure du Livre » à la crèche**

En 2018, 10 animations-lecture ont eu lieu en crèche accompagnée à chaque fois d'un dépôt mensuel.

❖ **Accueil du dépistage visuel organisé par l'ONE**

La bibliothèque a accueilli deux fois (en mars et en septembre) dans ses locaux le dépistage visuel mis en place par l'ONE. Pour l'occasion, une sélection d'ouvrages ainsi que plusieurs petits jeux sur le thème de la vue ont été mis en place par les bibliothécaires.

❖ **Prix littéraires pour la jeunesse**

Comme chaque année la bibliothèque a participé au Prix Versele en le présentant et le faisant voyager dans les différentes implantations scolaires de la commune. Les bulletins votes sont récoltés et dépouillés avant envoi à la ligue des familles afin d'en sortir nos gagnants sur la commune de Bièvre.

❖ **Courtis'arts**

Réalisation d'une balade contée dans le cadre du week-end Courtis'art organisé par le Centre culturel de Bièvre.

Evènements tous publics

❖ **Je lis dans ma commune** 8^e édition

Thème : Autrefois. Choix du livre offert à la naissance « quand papa était petit il y avait de dinosaure. Projet combiné avec l'expo « Ecole d'autrefois »

❖ **Exposition Ecole d'autrefois**

Réalisation d'une exposition sur l'histoire des écoles de nos villages, accompagnée d'une reconstitution d'une classe des années 30.

❖ **Exposition Atelier d'écriture**

Exposition des réalisations de l'atelier d'écriture organisé en collaboration avec vie féminine en 2017.

❖ **Club de lecture**

Notre Club de lecture s'est réuni 8 fois au cours de l'année et nous avons 15 personnes inscrites.

❖ **Rencontre d'auteur**

Nous avons accueilli Jacques Nicolas dans le cadre de la présentation de son nouvel ouvrage « Se perdre dans la lumière ».

❖ **Lecture-spectacle**

Rencontre avec Xavier Dumont dans nos locaux, un homme de théâtre passionné de lecture, qui par des lectures d'extrait transmet sa passion au public.

Tout au long de l'année...

- Bibliographies et thématiques
- Dépôts : Nous mettons à disposition une sélection d'ouvrages à la Résidence Saint-Hubert et la Seigneurie de Carlsbourg ainsi que dans les crèches de Bièvre et de Vresse-sur-Semois et à l'accueil temps libre de l'école communale de Bièvre.
- Conseils lecture

- Suivi des lectures scolaires
- Choix de livres en grands caractères et de livres audio.
- Magazines et journaux : la bibliothèque est abonnée à plus de 21 magazines pour adultes et 7 pour enfants ainsi qu'au quotidien « Vers l'avenir »
- Newsletters - trimestrielles : nouvelles acquisitions
- Prêt inter bibliothèques : En 2017 95 lecteurs ont fait appel à ce service et 409 livres ont été envoyés à la bibliothèque par ce biais.

T. FESTIVITES

Noces de Brillant, d'Or et de Diamant :

4 cérémonies ont été organisées en l'honneur de 9 couples à l'occasion de leur anniversaire de mariage.

♥ Une cérémonie a été organisée le 15 juin 2018 pour les noces de Brillant de :

- Monsieur Emile BEAULISCH et Madame LEBAS, de Graide

♥ Une cérémonie a été organisée le 24 juin 2018 pour les noces d'or de:

- Monsieur Guy BERNARD et Madame Marie PETIT, de Monceau en Ardenne
- Monsieur Dirk VALCKE et Madame Gisèle YERNAUX, de Graide
- Monsieur Claude ARNOULD et Madame Céline HUREAUX, de Naomé

♥ Une cérémonie a été organisée le 09 juillet 2018, pour les noces de Diamant de :

- Monsieur Jacques GODTBIL et Madame Simone GOUTIERE de Naomé

♥ Une cérémonie a été organisée le 23 décembre 2018:

Pour les noces d'or de:

Monsieur Guy Brouyere et Madame Yvette Bauthière de Bièvre
Monsieur Lheureux Bernard et Madame Moris Marie-Jeanne de Graide

Pour les noces de diamant de:

Monsieur Jean Martin et Madame Eliza Maldague de Bièvre
Monsieur Roger Grandjean et Madame Maria Crabbe de Bièvre

Manifestations sportives :

Remise du trophée communal : 04 mai 2018

🏆 Pour le Mérite Sportif : l'équipe des P2 dames « Les Castorettes » du RSFC de Bièvre.



🏆 Pour le Bénévolat Sportif : Bernard Lheureux

4ème étape du 71ème « Tour de la Province de Namur » : mardi 07 août 2018

Mémorial van Damme : 31 août 2018

On notera également en 2018

12 janvier : Réception du nouvel an

04 mai : Assemblée générale des Directeurs Généraux

29 mai : Mémorial Day Charles Goffin au cimetière de Graide

27 juin : Remise des diplômes CEB

06 juillet : Inauguration des nouvelles installations du football de Bièvre

21 juillet : Te deum + Remise du drapeau des anciens combattants

01 septembre : Concours de Bovins

05 novembre : Relais sacré

09 novembre : inauguration du nouvel Espace Culturel et Social

12 novembre : Te Deum

23 novembre : Organisation d'une corrida par l'Office du Tourisme

Par le Collège,

Le Directeur Général,
Olivier BRISBOIS

Le Député-Bourgmestre,
David CLARINVAL.